工商日報

中華民國僑委會登記證台報新字第壹弍零號

香港政府指定刊登有關法律廣告之有效刊物

THE KUNG SHEUNG DAILY NEWS
43, Des Voeux Road, Central
HONG KONG
Cable Address 2075
P. O. Box 62

督印及承印 工商日報有限公司 香港德輔道中四十三號

電話：社長室、經理部、編輯部、廣告部、營業部、印刷部……

今日出紙三大張 每份港幣壹毫

本報1962年下半年在港平均每日淨銷數 五六、四七七份

上數字經英國聯邦報紙刊物銷數審核協會証明

倫敦透露中共宣佈停火內幕

蘇煽動新疆叛變 迫中共對印停火

【加爾各答十六日法新社電】從倫敦轉交此間某方之一項報告透露，中共於去年十一月二十日突然宣佈對印停火，實係內部隨時發生叛亂所致，而且此項叛亂，牽涉蘇聯在內。該項無法証實但言之相當成理之報告稱：叛亂地區爲新疆之維吾爾自治區北部地帶，時間爲去年十一月中旬，叛亂者爲哈薩克族。此事發生後，中共對印作戰之軍需補給線，立遭嚴重威脅，數日之後，停火聲明即在此叛亂之下發表。該報告謂叛亂之哈薩克族，有蘇聯從後撐腰，故中共不能不表重視，其後中共與蘇聯之鬥爭發展至表面階段，與此有關。至於「馬列正統」思想論爭，純係藉口，蓋正統之馬列主義，在今日之中國大陸與蘇聯以及南斯拉夫，俱不存在，亦從未付諸實施，中共所施之制度，亦爲「修正主義」，只係在程度上或性質上，與蘇聯或南斯拉夫之「修正主義」有別而已。該報告謂，蘇聯支持新疆哈薩克族叛亂，亦非今日始，一九三四年當共產主義在中國陷於低潮之時，蘇聯即曾煽使該族叛變，其後一九四四年至一九四五年，當二次大戰行將結束之際，蘇又如法泡製。一九六零年哈薩克族第三次發動叛亂，可能亦有蘇聯背景，此次實爲第四次矣。該報告未指出叛亂是否已敉平。按：新疆之哈薩克族乃中國大陸少數民族之一，總數超過五十萬人，性強悍，信奉伊斯蘭教（回教），以遊牧爲生，新疆除該族外，尚有三百七十萬維吾爾族，八萬柯爾克孜族，三萬俄羅斯族，此等少數民族，俱爲不滿漢族者。

傳中韓已達成協議 國軍發動反攻大陸時 南韓即揮軍越三八綫

【台北十六日法新社電】中華民國一旦於一年內收復大陸之計劃，[illegible]光復大陸，據中華民國[illegible]所出版物今天稱，中華民國與南韓，已對反攻大陸問題達成協議，此項消息純屬可能以[illegible]之友邦國稱：此項協議[illegible]可能於最近南韓外長訪問中華民國時已作成。該刊稱，一俟中華民國向大陸發動反攻，南韓即揮軍越過三八綫。該刊稱，儘管官方指稱韓國外長之訪問，係與中華民國外長沈昌煥進行「密切聯繫」，惟促使韓國外長訪問台北[illegible]。兩國具有如此緊密之聯繫，實無須條約使彼此互相結合。[illegible]據此韓國外長於返國之前，曾強調[illegible]。

印尼共黨圖在政府中奪取較大立足點 抨擊蘇卡諾接受外援

【東京十六日美聯社電】據週六之雅加達廣播稱，印尼共黨主席艾迪特向該黨中央委員會第七屆全體會議提出之報告中稱，印尼共黨將於本年在蘇卡諾總統政府中奪取較大之地位。艾迪特稱：「一九六三年爲「勝利年」。」該社謂：「艾迪特要促使改造社會制度，並謂新的政權應爲與「那沙康」合作之政權，並應確立如人民所要求之核心。」按「那沙康」係國民黨、各教派以及共產黨之意。艾迪特並抨擊蘇卡諾政權獲得國外經援，以解救印尼經濟之政策。渠稱：「克服印尼經濟困難之真正途徑，並非乞求外國之貸款，或將印尼人民變成投於印尼之外國資本的奴僕。」而是[illegible]

被刼持委國貨輪 已發現行踪 在荷屬圭亞那以北百八十里 現正被美海軍搜索飛機監視

【波多黎各聖胡安十六日美聯社電】美國防部宣佈：一海軍搜索飛機，於星期六晨在荷屬圭亞那之蘇利南以北約一百八十哩，發現委內瑞拉貨船「安索特圭」號。該海軍飛機刻正在該船上空盤旋，並可能向北開行。該船之方向航行，其正確位置爲北緯九度十分及西經五十四度十四分。海軍已徇委內瑞拉政府之請求，參加此項搜索。消息稱，刼持該輪之分子，已被認爲共黨及其徒黨所刼奪，已[illegible]。該輪被刼持時，正設法以變更航向[illegible]以十二海里之時速向東南偏東行駛。據稱，該船於[illegible]法把它擊沉。

【加拉加斯十五日合衆國際社電】刼持委內瑞拉貨輪「安索特圭」號的共黨分子，今日宣稱：在該船中安放有炸藥，一旦被任何國家的艦艇企圖截獲時，即將該船炸沉。

【里約熱內盧十六日美聯社電】巴西海軍星期六日稱：被刼持之委內瑞拉貨輪，可能前往巴西東北岸之貝倫或勒希菲。假如該輪進入巴西海港，將被扣留。

共黨其實渴望美援 美宣佈停止援助錫蘭後 錫共黨昨舉行反美示威

【可倫坡十六日合衆國際社電】由共黨所領導的高呼口號之示威運動者，本日在可倫坡市街遊行，抗議美國停止對錫蘭之援助。該等示威運動者，手持寫有「美國不對，錫蘭對」，及「和平勝於美國的援助」等字樣之標語牌。錫里瑪沃女士，係美錫關係之中心人物，伊最近曾將美國得安的吧！」及「吾人不需要威里維」[illegible]。錫蘭未能就所沒收之財產向美國各石油公司賠償其損失之故，決定斷絕該項援助。錫政府本已下令警察在美國大使館門外站崗守衛。此間政治評論員曾預測，錫蘭失去美援，可能轉向蘇聯求援。

美共聲言 支持蘇俄

對中俄共爭端

【紐約十五日路透社電】美國共黨今天譴責中共之宣稱，此項譴責係在紐約出版之「工人報」。美共並謂，北平反對共存之政策，係「錯誤而危險」。美共對中俄共分裂之首次公開評論。美共領袖刻正爲反對政府以各種控訴而熬……

【東京十六日美聯社電】中共星期六發表「紅西關共黨之一項聲明」，該聲明係批評「蘇聯共產黨」，要求公[illegible]

察共又叫囂 促美軍撤退

【東京十六日合衆國際社電】中共「新華社」星期六稱：親共之喀門委國人民「加強其反抗美帝之門爭」，此間收聽中共電台廣播「新華社」之報導稱：喀門委國讚揚呼籲委國人民「加強鬥爭」，星期五最近在坦干伊喀摩斯完成之亞非人民團結會議，該社稱：「團結」等所提出，門委國電台指出，喀斯會議所接納之各項議案，充份地表示新[illegible]

吾人本身之努力，以發展國內之經濟。」

覆滅民主主義，以及美國爲首之帝國主義集團之本質。同時，此等議案已顯示帝國主義者之陰謀，無法欺騙亞洲人民。」戰鬥的委國宣稱：「委國人民必須迫使美國撤退其指導部隊，「解除美帝對經濟之控制」，實現國家同盟（聯合）政府之政治計劃，建立獨立之經濟，消除帝國主義與殖民地文化之殘渣，絕對地支持亞非各國人民之民族解放鬥爭，并爲殲滅殖民地制度，以及國防與世界和平而奮鬥力量」。

傳婆羅乃叛亂分子 可能要求中共派軍協助

不明國籍噴射機飛越婆羅乃上空

【馬尼剌十六日法新社電】據「晚報」今天稱：「北卡」「丹」叛亂組織首領可能請求中共派兵協助「叛軍」，「志願」協助在北婆羅洲英國打擊英國[illegible]。該報引述「[illegible]」人士引述其氏之宣稱，飛越婆羅乃上空的報告後，現已加強巡邏婆羅乃之戰略地區。可靠消息稱：軍事當局並已加倍努力，以搜捕去年叛變而現仍在逃之叛變領袖，之部隊說，至少還有更多之叛軍。消息稱：現已有更多叛軍在沙撈越邊境地區。

「婆羅乃叛亂分子」指中共之干涉有其「可能」。該方面據稱：「偶英國謂組織派遣之部隊前往北婆羅洲，則吾人可能被迫接納中共助戰之建議。該組之耶加達來電稱，基夫里會在印尼首都與婆羅乃叛軍總理亞薩哈里會談，該報討論稱，彼等已前往婆羅乃親自指揮其部隊，印尼對叛軍之軍火及其他後勤援助，刻正於月底以前予以增加。」

【婆羅乃城十六日合衆國際社電】據今日英國部隊於接獲「不明國籍之噴射機」，曾於二月二日、七日與十三日午夜左右，飛越邊境地區，出一隻大拇指，嘗地西南半區間，有如伸此地區在婆羅乃之東，五哩處之邊境地區，稱：在高空飛行之噴射機，相信係外國飛機[illegible]

開討論共黨間的理論糾紛。中共「新華社」稱：該聲明係紐西蘭共黨國家秘密處所發表，於一月廿三日刊[illegible]

英帝國參謀總長 赫爾將軍抵印 並將訪問遠東

【倫敦十五日合衆國際社電】英帝國參謀總長赫爾上將，於今日飛新德里，將開始對遠東、澳洲、紐西蘭與巴基斯坦之環遊訪問。赫氏在新德里與印度總理尼赫魯會談後，將轉飛吉隆坡，於澳洲訪問期間，將出席澳洲、紐西蘭與美國聯防委員會之會議。照現定計劃，赫氏將於返國途中訪問巴基斯坦。

於共黨國家……之壓力上，並明示支持北平（……）英斯科紛爭）之立場。……據「新華社」稱：……紐西蘭共黨於論述……論爭之聲明稱：「吾人……堅決贊成此等紛爭……不能在共黨大會上予以討論與駁斥，而應……得解決之事實。」

美景樓

九龍土瓜灣落山道（正對海心廟）

第一期 開始打樁 加速工程

一萬餘元起 先交一半 三年付款

洽購處：謝振榮事務所・紹昌建築公司 本樓地盤：土瓜灣落山道廿一號 電話：八二一八九一

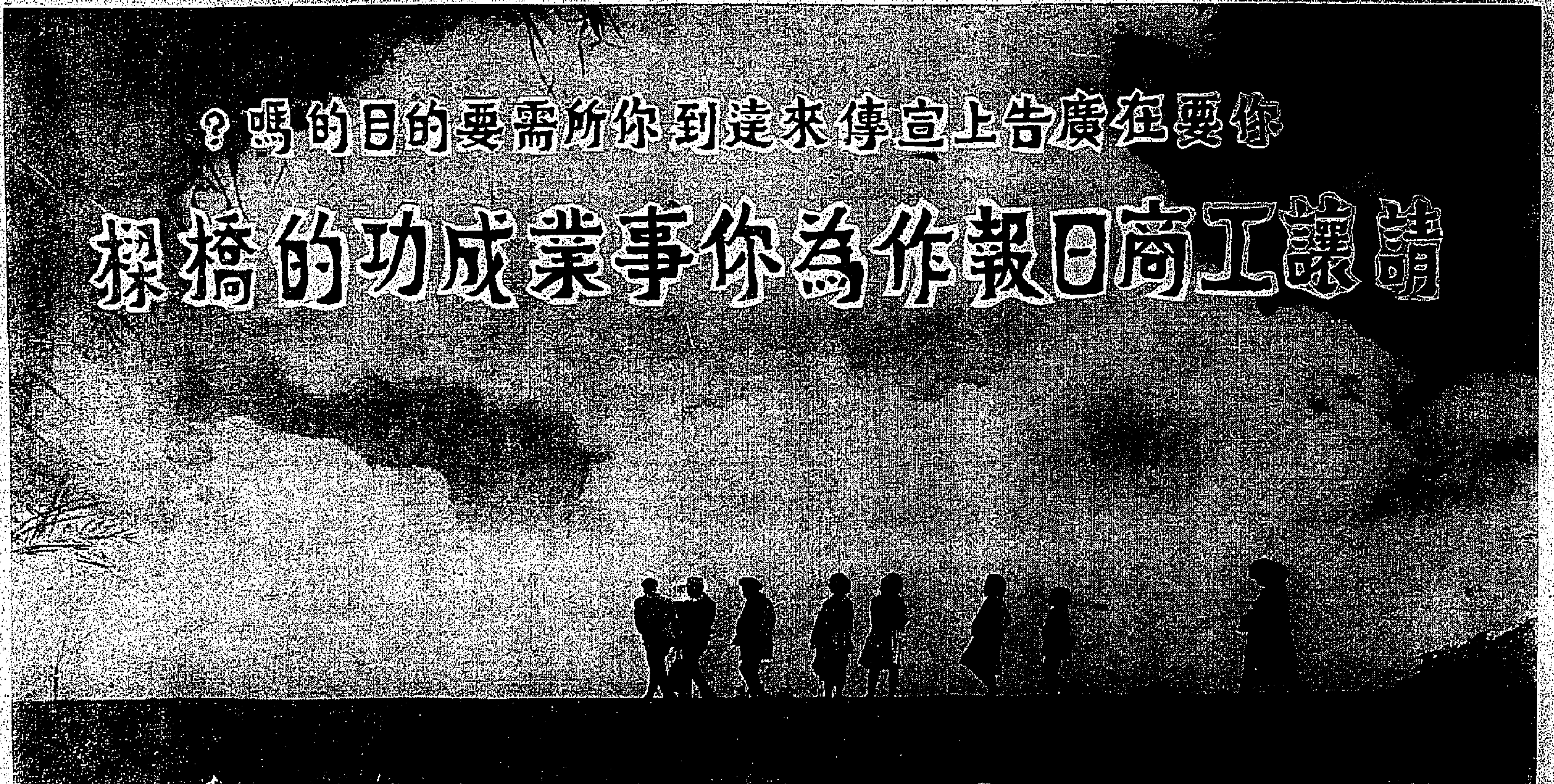

本報在過去下半年銷數又比上半年增加百分之十六強

一九六二年下半年本報在香港淨銷數 56,477份

一九六二年上半年本報在香港淨銷數 48,431份

協興石油有限公司聲明啓事

本公司目前代理經銷香港火油公司所代理之海富牌（GULF）石油產品現經本公司決定停止代理經銷並與香港火油公司斷絕生意來往特此聲明奉告各界同業

協興石油有限公司全體董事啓

九龍太子道一六〇號 電話八一四七七六號

英皇御准 香港賽馬會

本會一九六三年第九次（即一九六二年至一九六三年度第[illegible]次）賽馬，定於一九六三年二月二十三日（星期六）舉行，是日賽程已於[illegible]。如欲報名參賽者，須於本月二十日（星期三）正午十二時截止報名。[illegible]

司理晏嘉士

香港政府公告

為聘請公務員事

茲擬聘請：

㈠三級通信員（男性）（民航署）
㈡見習軍械保管員（警務處）

有關上述缺額詳情，請參閱本日英文報紙。

此告

周氏宗親總會通告

逕啓者：本會定於本月十七日（即農曆正月廿四日）星期日下午[illegible]時假座[illegible]舉行第[illegible]屆職員就職典禮，[illegible]敬希各宗親屆時踴躍參加為荷。此致

香港周氏宗親

理事長 周桂根

香港政府公告

為聘請公務員事

茲擬聘請：

宣佈員（香港電台英文台）

有關上述缺額詳情，請參閱本日英文報紙。

此告

鐵幕掀起種族歧視浪潮
非洲學生被罵為黑猴 保京呈一片瘋狂行動
由共黨政府策動向非洲學生毆打污辱

【維也納十五日合衆國際社電】被捲入與此次之保加利亞人稱彼等是「黑猴」，並驅彼等出而受告誡彼等「返回樹上去」。從索菲亞飛抵此之十七名迦納學生當中之一人稱：「當若干人行過街道時，保加利亞人以涎沫唾面，並罵若人為黑猴，向不返回樹上去者，此事常有發生。」彼等指摘保加利亞國內之種族歧視行動，是正獲得鼓勵。面此種行動，係出自該國之共黨政府所策動。迦納駐保加利亞大使阿伯三邦率此等學生而來，該大使並說：保加利亞國內之非洲學生遭受種種侮辱。

這些學生曾猛烈地總述說：由於對二十名左右非洲示威學生的攻擊（其中有二名是女生），當時引起了一片混亂。一位來自多哥的女學生說：她的面部曾遭打擊，以致鼻孔和嘴巴上都血流如注。又有一位名保尼阿納的二十歲迦納的女生說：一名共黨官員把她摑倒在地，「並把我從地上拖起」。她說：她的右手因此受傷。示威是因索明以爭對非洲學生之間成立的「非洲學生聯合會」，而保加利亞當局認為是非法組織，政府官員禁止該會的成立，因此在保國政府的整個時期中，他們都是受歧視的。他們說：這不是一件孤立事件。他們說：保加利亞人拒絕同他坐在一張桌上吃飯，每當有六個座位的巴士或街車中，有一名黑人學生坐落時，其餘的位子便沒有人肯坐了。

【倫敦十五日法新社電】據此間迦納駐倫敦高級專員公署方面表示，迦納人士今日稱：在保加利亞舉行騷亂之後，有二十五名迦納人離去保國。該國人士且謂：據說，已有四十名非洲人被捕，其餘尚有多人，分別躲入在索菲亞之迦納及奧地利大使館。事件發生後，受傷者約男女十人。非洲學生們組織示威，對保加利亞政府抗議，說不願禁止他們組織學聯會。現時情況，相信已趨於平靜，所有學聯會大多數領袖，均已被下令驅逐出境，有七名已經離境。但在倫敦之迦納高級專員公署，仍拒透露迦納政府所採何種態度。

【倫敦十六日美聯社電】英國外交部於今日証實：英國駐保加利亞首都索非亞之公使館，刻在協助一批尼日利亞學生，擬使之離開索非亞。

蘇突向美提出建議
由羅斯克與俄使會談 有關解決柏林等問題
美經分別向盟國徵詢對此事意見

【華盛頓十六日合衆國際社電】據官方人士今天稱：美蘇兩國，可能於最近之未來恢復對柏林問題之「探討性」談判。甘迺迪政府對蘇聯建議由國務卿羅斯克與蘇聯大使杜勃寧再度會談，以探明彼等能否尋求就此項問題進行談判之基礎一節，刻正加以考慮。美國務院曾就英、法與西德，對蘇聯此項建議之反應……柯氏已於昨天返回莫斯科。

古巴指革命分子 曾掠奪兩艘漁船

艾登隱居美洲一小島 週前曾患輕微心臟病

印報指摘印尼好戰 認馬印難免一戰
印度無條件支持馬來西亞計劃 美表示不因支持大馬計劃而與菲交惡

戴高樂是偽君子
法秘密軍司令阿古德上校稱 被囚禁政治犯達萬餘人 皮杜爾刻在英國準備將戴氏政權推翻

克魯契夫笑裡藏刀 曾向寮王保証 不干預寮內政
蘇佛瑪謂此行未商討寮局勢

戴高樂重申歐洲政策 謂法決不會走向中立
強調法需要裝備戰畧性核子部隊

英精銳機隊飛澳洲 訓練發射藍鋼飛彈

加鄰旁中華學校 議中共心懷不軌 竟圖攫奪僑校產業
曾照會印度干預僑校事務

卡遜曾採極端手段 使伊拉克脫離西方

社論

所謂「香港基地」問題
——請認清楚威脅香港安全的是誰！

英工黨議員、前任工黨政府聯邦關係大臣貝克，於十四日在下院提出謂：中華民國利用香港為破壞大陸的基地，要求英國政府向美總統甘迺迪抗議，制止中華民國此項行動。由此，使我們想起了五十多年前孫中山先生在香港所從事之乾亨行的故事，那時並沒有危害到香港的安全，並影響到英國的地位，加上滿清政府在鎮壓孫中山先生的故事，使我們深感那時候的英國政治家寬宏和遠見，都非常欣慰，其目光亦極為遠大。經過多時以來，應該更要進步了吧？

我們可以稍為看看香港的歷史：在清末時代，中國的革命黨人，以及保皇黨人，大都以香港、日本為海外活動的根據。在民國時代，中國的反政府人物，也相率以香港為逃逋藪和活動所在，有如在國內的租界，這也是因英國在珠江三角洲的關係，亦多以香港為根據地。日本軍部侵華前夕，香港更為日特、漢奸聯絡活動的場所。共黨更自一九二四年以後，以香港為對華南進行宣傳、訓練、吸收、組織、造謠、破壞的基地。由於香港和大陸的地理關係，和香港居民成分關係，此乃無可避免之事。但從這段歷史看，都對香港安全絕無干涉，還是有事實作証的。

在過去十三年多以來，香港由於大陸淪入共黨之手，情形較為複雜，但這種複雜，並不構成香港安全威脅的因素，香港安全的威脅，不在於內部，而在於外來，更不在於內部的三百多萬反共中國居民，而在於一小撮的共黨特務。如所週知，所謂「迎親人」事件，學校風潮事件，罷糧菲件等等，都破壞香港本身治安，觸搖人心的行為，都是出於共黨之手。不可否認，香港多年來所感到的困難，所受到的壓力，無一不是直接間接有共黨的關係。香港安全的威脅，主因就是有了大陸共黨的存在。一個極淺的事實，在十三年前的香港情形是怎樣的，那時候的居者行者不是從容自得嗎？香港治安當局有今日的繁忙嗎？就今到香港今日如此？難道英國政治家們還不明白？

中華民國政府要與大陸共黨統治，正不必以香港為基地。去年底毛共所宣布的「九股美蔣武裝特務」，據謂或是從海上登陸，或是空降，卻無一股是以香港為基地的（祇有一股因登陸不逞退經港外離島），反之，誠如上述，共黨却以香港為基地，破壞香港。西方政治家們都明白，共黨是善於「內部顛覆」的，也祇有共黨才會利用別人的地方，幹其破壞的勾當。別的不說，新加坡就是一個例子。所以，自由地方的當局們祇應提防共黨潛伏的特務，正不必怕些什麼，尤其對於愛好自由的分子們，更要取得密切的合作，才可保証得地方的安全，才能消弭未來的禍患。

我們深知道英國政府與香港當局對於香港地方的立場，一直就是以確保地方安全繁榮為目的，對於居民的意願想要其在法律內的行為，絕不過問，這種態度，是值得我們欽佩，而十餘年來香港當局所施行的政策，更為我們居民所讚頌的。我們對於凡足以危害香港安全，損害及居民利益的，都與香港當局採取同一的立場。但到現時為止，我們尚絕無發現到除了共黨分子之外，有任何人企圖作損害香港安全不利之舉。這道理是很淺易的，港九三百多萬居民中，絕大部份是受到共黨迫害的人，他們需要自由的庇護，需要有香港這樣環境的地區，事實已使他們以香港為「第二家鄉」，故其對於香港，他們自不能不愛護自己的「第二家鄉」。說到中國政府，他們對於安全之念，比香港當局尤為誠切，因此對於三百多萬海外人民的安全，自更不忍稍有所妨害。因此，除了對共黨行為集中注視之外，正不必相疑猜，自毀長城。

所謂「以香港為破壞大陸基地」的說法，是多年來共黨由分子身上，好取得他們在香港活動的便利。他們深知道，港九的三百多萬居民，百分之九十幾是反共的，尤其近來他們的統戰慘敗了，一切都陷於孤立，甚至他們在海外的重要幹部都離棄了，他們希望着這個藉口來挑撥，希望香港政府給予他們以有利的機會。這一點，香港的英國政治家們會比我們更清楚，所以香港政府一直並不接受這種壓力，給予了港九自由居民以絕大的信心放心。當然，共黨還在陰謀，還是要繼續的，由於貝克的話，我們認為英國政治家中仍有昧於底細者在，還得提醒注意，千萬不要上共黨的當！最後，我們得說：有了港九三百多萬自由居民和香港當局明智政策的密切合作，香港的安全是任何外來勢力所不能破壞的。

此為本月十二日一名受傷的坦克車司機站在之人，透過汽車擋風玻璃，拍攝伊拉克首都巴格達城街頭景象，可見坦克車停在街上，以防範國內最近發生政變後，新政權出現之後門復再發生。此一圖片，為伊拉克本次政變發生以來自巴格達首都傳出之第一之照片。（美聯社）

華盛頓官員表示 謂錫漢諾克不會投共 訪平目的在取得經援
美將從事更大努力阻柬沉淪

泰國提出建議 要求聯國調解 大馬計劃爭論
菲要求開亞洲高峯會議

裁軍會議臨失敗邊緣 蘇突採强硬態度
有意將禁試談判之門關閉 可能準備恢復一連串核試

應付印尼威脅 馬來大舉徵兵

日對中共貿易 去年度總計 七千八百萬

朴正熙決定參加 競選南韓總統
金鍾泌將辭去黨主席

唐尼克羅夫演說稱 北極星飛彈實力强大 乃無法摧毀的武器

英選果統帥 訪問檀香山

中華民國外交部駐澳門專員辦事處公告
澳門（52）字第0234號

本處奉外交部令：凡居住澳門香港之中華民國人民前往他國旅行時，應一律向本處申領中華民國護照。如係抵達他國後，始向中華民國駐外使領館申請補發護照者，不予受理。特此公告。

中華民國五十二年二月十六日

謹啓者：敝公司總事務所電話自一九六三年二月十八日起改為

二九三三一（四線）

敬請注意為荷

新昌營造廠有限公司
新昌企業有限公司 啓

香港皇后大道中八四—九〇號 勵精大廈十二樓

筋骨痛專門
周達文

市政事務署

市政事務署署長景韓

飲請時時
虎牌 Tiger BEER
酒啤佳最裝桶．裝罐．裝瓶

蘇報復伊拉克建捕共黨徒
煽動戈特族起革命 企圖推翻伊新政府
刻下已有四十二國承認伊新政權

【東京十六日法新社電】此間有關機關所收聽之蘇聯廣播，指出蘇聯正唆使伊拉克北部之戈特族起而革命，以推翻甫告成立之伊國新政府。蘇聯此舉，顯然不滿伊國新政府之大捕共黨份子，故假手伊國之少數民族，對新政府施行報復。戈特族曾於兩年之前發動叛亂，企圖推翻伊國前卡塞政府，結果失敗。據該機關觀察：伊國新政府對於戈特族已持取「和解」立場，新政府之革命總部，並已派員與該族首領接洽，希望「不再發生事端」。

【莫斯科十六日路透社電】伊拉克駐蘇聯大使館於今日宣佈伊拉克外交部發出之一通電報，內稱：伊拉克「全境現時情形正常而且安定」。此通電報且謂：承認伊拉克新政府者已有四十二國，伊拉克新政府經已組成調查法庭，對嫌疑份子進行調查，伊拉克各研究所與學校之學生，則已於四日前恢復研究與上課。

謀刺戴高樂陰謀破獲後
曾在一被捕婦人家中 搜出秘密軍事要文件
計劃用高度火力來福槍 裝有望遠鏡瞄準器 在窗口射殺戴高樂

【巴黎十五日美聯社電】迅速行動之軍警部隊，於星期五破獲企圖在歷史性軍事學校園石天階射殺戴高樂總統之一項陰謀。據官方第一項說明稱：三個軍官及一個女人，已被扣留。但[illegible]謂：彼等犯有從事「顛覆活動」之嫌疑。但消息靈通官方人士透露消息，謂該陰謀人員，曾計劃從附近一大[illegible]之窗口用裝有望遠鏡瞄準器之一枝高度火力來福槍射擊戴高樂總統。該官方公報謂：數個嫌疑人員之寓所，於星期五晚遭搜查。該公報並謂已搜獲文件及軍火。據非官方消息稱：被拘捕之人員，係陸軍上尉波高（年四十歲），海軍上校巴歷（[illegible]）、[illegible]納（年廿七歲）及在該校教授英文之班萊亞夫人（年五十五歲）。

【巴黎十五日合眾國際社電】法總統戴高樂今日逃過一次行刺他的企圖，昨日下午警察破獲行刺計劃。打算在本日上午戴氏巡視軍校時，從該軍校屋頂上開來福槍狙殺。警方被認至少已拘捕五人（可能七人）。內包括三名軍官和其中一軍官之妻，及一法國婦人（該軍校英語教師）。這是戴氏東山再起以來謀刺他第八次。

【巴黎十五日路透社電】法政府情報部本日晚發表公報：保安人員拘捕謀刺戴高樂總統的人員，並搜得一枝來福槍，三名軍官和一婦人已被訊問。

【巴黎十五日美聯社電】法非官方人士披露：謀刺戴高樂事件被拘的有陸軍上尉勃高（四十歲），海軍砲隊上尉波錫那（三十歲）及其二十五歲妻，陸軍[illegible]上尉（三十五歲），李萊亞夫人（五十五歲，軍校英語教師）。來福槍和瞄準器是在波氏家中搜得，並在該處搜得其他武器和彈藥。非官方人士謂：該警察刺客與選定（人名）保持接觸。該等被指定曾參加去年八月間幾乎謀殺戴氏（未成功）事件。該五人在被分別訊問時，均不認罪。他們都是在其家中被捕的，秘密軍事法庭[illegible]委員會[illegible]。

中共宣稱 重修運河

【美聯社東京十五日電】中共星期五宣佈：他們已把一條長一千英里（計為一千六百另九又三公里）世界工程奇跡的大運河，重新修理了二百五十英里。這是一條建於二千年以前的運河，自北平迤南，直至杭州為止，一向是中國南北水運的大動脈。但因年久失修而淤塞，現已逐漸失去其重要性。新華社報導說：重修工程始於一九五八年，重修地段自長江的揚州港一直向北，以至江蘇的北部邊境止。中共的計劃，終於恢復該運河的使用。

瑞典除賬與蘇 代建浮塢兩座

【莫斯科十六日路透社電】蘇俄「塔斯社」今日稱：瑞典某造船公司，將依照蘇俄條件，為蘇俄製造浮塢兩個，並願收受蘇俄之商品，以抵付承造費之一部份。該社稱：[illegible]於今日接見芬蘭貿易家一批，討論蘇俄機器與設備，輸往芬蘭數量增加之願望。

英國最近民意測驗暗示
如普選早日舉行 工黨可能獲勝利
威爾遜將可以黨魁地位任首相

【倫敦十五日美聯社電】新近當選英國工黨領袖之威爾遜今晚稱：渠計劃訪問美國，並將在美國明確表示渠與其政黨全力支持北大西洋公約組織西方同盟。渠稱，此有可能成為英國下一任首相之威爾遜，於接見英國廣播公司記者時發表此項談話。在此錄音談話中，威爾遜將排除獨立核子武器[illegible]。據民意測驗所得之結果，倘普選於今年早日舉行，工黨可望獲勝，威爾遜將可以黨魁地位任首相。[illegible]

英準備削減 廓爾喀部隊

【倫敦十六日合眾國際社電】尼泊爾駐英大使[illegible]今日說：英國將削減廓爾喀部隊，[illegible]

【巴黎十五日路透社電】[illegible]

美國核子潛艇訪日 池田表示將予批准

【東京十六日法新社電】日首相池田勇人昨告國會說：日政府準備批准美核子潛艇訪日，當美政府採取安全措施，並答應賠償一切可能損失。民主社會黨議員田畑金光，要求政府公佈美國與有關核子潛艇訪問事件所提出之答覆內容，外相大平正芳回答說：公佈之時機，尚未成熟。

日本櫻島火山 發生多次爆炸

【東京十六日中央社電】日本九州櫻島火山，昨日又發生了九次爆炸，噴出的灰燼高達二千三百公尺。這個雜形的噴火口，因落下的溶岩與灰燼的堆積物，已成為像碗子一樣的形狀，在噴火口北面一百五十公尺的山坡，曾發生多次的爆炸。

日駐美大使 四月將更調

【東京十六日中央社電】日本外務省已命令駐美大使朝海浩一郎返國，另有任用，預料他將於四月左右返國，其職務由前外務次官武內龍次繼任。

美國務院要員麥基 可能任駐西德大使
哈里曼將繼任副國務卿

【華盛頓十五日美聯社電】權威人士今日談稱：麥基（美國務院[illegible]）已向甘迺迪總統表示：其欲辭去副國務卿之職，[illegible]。據說：助理國務卿哈里曼，有可能繼任副國務卿之職，麥基如外放，則有可能出任駐西德大使。

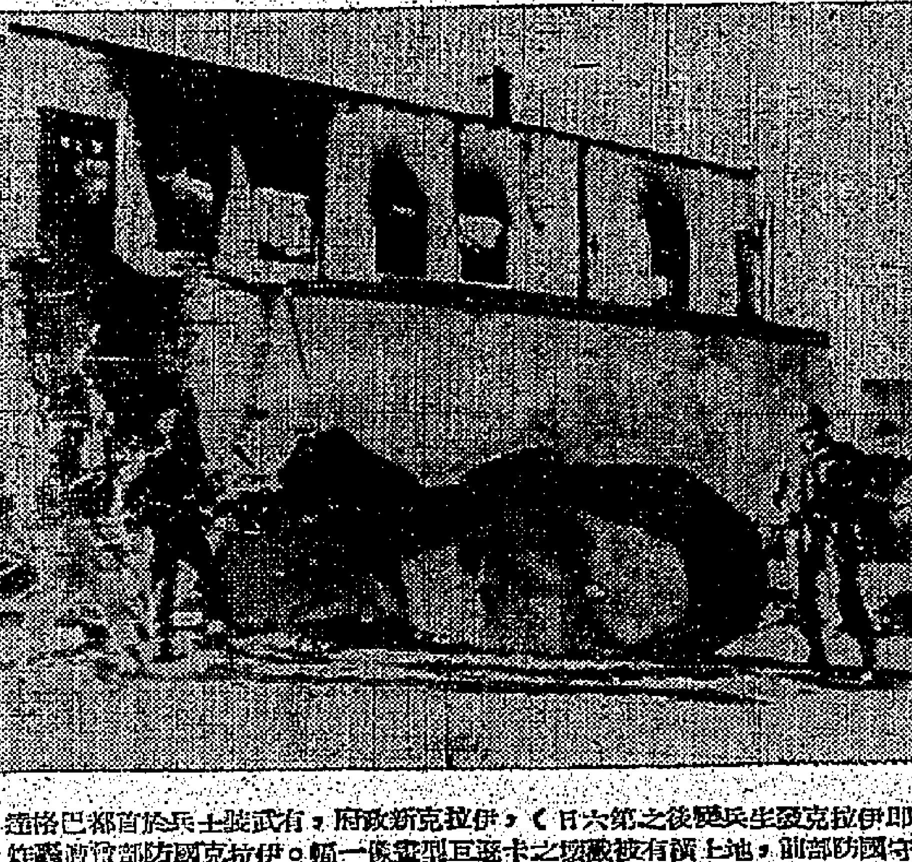

本月十三日（即伊拉克發生兵變後之第六日），伊拉克新政府派有武裝士兵守把國防部，地上有被燬之卡遜巨型塑像一幅。伊拉克國防部曾遭轟炸。卡遜就在該處被捕後遭訊問後被槍決。（美聯社）

台北官方報紙評論稱
縱開共黨高峯會 中俄共亦難讓步

【台北十六日法新社電】台北官方報紙認為中共與蘇共之鬥爭，必將加劇，蘇聯宣佈同意召開國際共黨大會，決不會產生互相讓步之結果，而將形成一個[illegible]。根本無相互妥協之說，祇有一方之投降與屈服，如一方不徹底投降，完全屈服，便不可能出現徹底勝利。

奧唐尼爾將軍 昨已離台赴菲

【台北十六日路透社電】太平洋美空軍司令奧唐尼爾將軍，在本日離台前往菲律賓。奧唐尼爾將軍於訪問之後，將訪問南部一個未經透露之地點。奧唐尼爾將軍在服役卅五年之後，將於本年六月退休。

東德共黨宣佈 改組領導階層

【柏林十六日路透社電】東德共黨[illegible]宣佈：[illegible]何尼克，於是次全國代表大會中[illegible]。

飛行員辣手摧花
情深恨更深 復拔劍剖腹自殺

【曼谷十五日美聯社電】警方報稱：週五日，一名駐新加坡英國航空員，將一泰籍女郎刺至重傷，然後自殺。據調查：該航空員名雷蒙波特，二十四歲，其餘一時未詳。此間英大使館發言人證實警方所說，並且說：波特用刺刀刺胸而亡。[illegible]

女明星被狗咬
要求狗主賠償 達十五萬美元

【洛杉磯十五日美聯社電】女星[illegible]控訴[illegible]，要求賠償十五萬美元。[illegible]

四年半內曾遇刺卅八次

親共的卡遜終被打垮

伊拉克新政府的政策，目前尚未十分明確，但納塞爾無疑是最高興的，而敘利亞、約但與沙特阿剌伯則難免感受刺激。 ·來秀·

伊拉克的卡遜總理曾揚言：「我經常以犧牲、驕傲及勇氣跟着死亡走。」上星期，那些熱愛的伊拉克強人的追逐，告一段落了。他的倒下來正如他的崛起一樣，像許多中東過去的人物無異，被年青的軍人發動政變所殺。

星期五日凌晨，突然爆發的革命，打破了這個回教禁城的靜寂，叛軍的飛機低飛，向巴格達中心區的總統府及國防部不斷投彈。坦克軋軋駛來，發炮轟擊，到傍晚一切結束。次日清早，叛軍宣佈，四十八歲的卡遜將軍已被執和槍決。落在叛軍手上的巴格達電台旋播說：「瘋狂的獨裁者已被推翻。」

一九五八年夏天，卡遜把王權推翻，曾將國王費察爾二世及阿柴達總理，交街頭群眾處死。他宣佈他的政策：將石油豐饒（每天產油一百萬桶）的國家「封建主義」結束，採取中立主義，並與埃及總統納塞爾團結。那時卡遜是個陸軍准將，實際上他是陸軍陰謀分子的領袖，包括親納塞爾的阿里夫上校在內。年青的費察爾王被殺後，卡遜自任總理，並派阿里夫為副總理，並瞪言他要獻身於「改善人民生活，將他們從貧民窟內救出來。」

阿里夫曾虔誠地聲明，「我是卡遜的兒子」，獨身的卡遜亦竟洋洋地稱阿里夫為：「我的兒子，我的學生，我的手足」。但是，兩人不久即發生齟齬了。卡遜成為伊拉克的主人以後，再沒有與阿里夫、[illegible]英雄及納塞爾分享[illegible]品的心情。他下令將[illegible]罪名處死。後來，卡遜又將他改判無期徒刑，至一九六一年又[illegible]阿里夫放逐，任駐西德大使。阿里夫曾當[illegible]。由於控制不穩，又遂受納塞爾的煽擾，卡遜接受[illegible]電台攻擊。

卡遜過去四年半曾遇刺卅八次，但均幸免于難。一九五九年的一次，幾乎喪生，他中伏後受傷，住醫院五十天。卡遜指出，這是親納塞爾分子所為，自後出入改乘避彈汽車，留在國防部內的一間秘密住宿。

在這種情況之下，伊拉克的半數歐北部的庫爾德族人所控制。卡遜開始越來越懷疑共黨了，經過一連串有赤色成份在內的罷工發生後，卡遜將數百共黨分子囚禁，把卅八名共黨頭領處死。

他當當害怕陸軍的不忠，上週發生叛變時，曾揚言要將陸軍繳械。經過十四小時的戰鬥後，國防部大廈變為廢墟，卡[illegible]

伊拉克的卡遜總理曾揚言：組織良好的伊拉克共黨的抵抗，[illegible]。

伊拉克的一對冤家：阿里夫（左）與卡遜（右）

伊兩次政變要角之一

阿里夫與卡遜恩怨內幕

此次政變，顯係阿里夫近年地下活動的結果，卡遜去年准其出國，無異縱虎出柙。

·龍江·

卡遜政權自一九五八年七月十四日以來，阿氏四年半，即告垮台。當年伊拉克國王費察爾二世、太子伊拉、首相阿柴達的政權，被卡遜與阿里夫所推翻。[illegible]

卡遜上台後，阿氏任副總理兼內長，[illegible]

[illegible]

今年時局的內幕
美國對大勢認識更深
但除北韓北越外，二次大戰以還，先後已有四十九個國家成立，無一是共黨國家。

[illegible]

上圖係狄芬貝克的合[illegible]

玉山自倒非人推

加拿大政潮的蘭因絮果

加總理狄芬貝克的政治地位，最近原已岌岌可危，於是借核彈問題跟美國爭鬧，讓國會推倒他。他的用意是，欲在未來的普選，利用反美宣傳取得勝利，而重復執政。可是，政治家認為，他當年的勝利，祇是人民厭倦統治了二十二年的自由黨政府。——古原——

狄芬貝克上週成為加拿大歷史中第二個給國會不信任案所打倒的保守黨總理。狄芬貝克政府剛巧在跟美國發生激烈的爭論當中垮台，支持狄芬貝克的人，少不免會說這爭論是由華盛頓故意發動，意在推倒這個在差不多每一個問題（由共同防衛以至核彈包括問題）都跟美國翻臉的政府。[illegible]

那時，他由席上奮起，解釋加拿大拒絕接受美國核子彈頭的理由（這些核子彈頭，是供波馬克式飛彈和巫毒式噴射戰機之用的。狄芬貝克在前曾經同意存在於加拿大國內，作為美、加聯合防衛由北方進攻之用）。在技術上，狄芬貝克犯了兩個外交錯誤：其一，他在演詞中誤解美國的立場；其二，他揭露美國與加拿大在核子彈頭的供給進行很激烈的防衛談話，破壞了外交秘密。有些加人以為，這些錯誤是狄芬貝克故意犯的。加拿大反悔了它的核子協議，致使美國在政治上處於困難境地，因為美國正欲設法在歐洲建立一個多[illegible]

「如果狄芬貝克最近的反美論調未能引起他所預期的熱烈響應的話，在他看來，這也不是出於意料之外的。因為事實是這樣：狄芬貝克早已知道他正面對一個國會危機，因為各方面對他都有不滿，以為他處理加拿大一切事務，都是游移不斷和沒有能力的。」

狄芬貝克自從在一九五七年六月二十一日上任以來，他的治國記錄似乎是一個動亂和發脾氣的鄉村法官。[illegible]狄芬貝克迫得把加元（當時值美幣一元零五分）貶值為美幣九角二分半。反對黨戲稱，這新加元是「狄芬元」。[illegible]

就是沒有美國核子彈的爭議，狄芬貝克也知道他的政府的垮台可以計日而待，頂多也祇能延長幾個星期。[illegible]然而，在狄芬貝克政府垮台之後，加拿大的政局[illegible]

[illegible]

國際剪影

啓：陸納寄王倪初拍電影一文業經收到，明日將繼續刊出，希讀者諸君見諒是荷。

港大入學試採折衷辦法
文學系決定仍維持須第二種語文及格
其他各系則決定取消此項規定

【本報訊】記者葉乃堅報導：據可靠消息稱：港大對入學試取消必須第二種語文及格問題，現採取一項折衷辦法，即在文學系方面考入學試時，維持必須第二語文及格，而其他各系則取消。

據說所有英聯邦大學都已實行，而其他世界各國大學也是這樣，因此，港大在去年的一次校務會議中，通過取消上項規定，向聯邦各大學看齊。

「自消息公佈後，曾引起各方重視，並分別提出反對意見。均認爲該校此舉，勢必將本港學生之中文程度降低。香港大學某議會主席曾宣稱：由于學生百分之九十係華人，因此彼等之所謂第二語文，事實上係本身之語文。大學原來之目的，係促進中西人士之文化與文明之交流。如取消第二語文考試，則此目標將永遠喪失。

香港公教進行社副主任拉隴神甫稱：渠相信文化傳統與原始語言顯屬必要，但重要之文化傳統仍應顧及。劉蜀兒寬之本身語言與教育道德，乃不合邏輯者。有名之英國居民羅士稱：渠以爲承認中文係香港官式語文，是符合邏輯的。

該校教授互相交換意見結果，認爲雖然英聯邦各大學已實行此項措施，但香港的情形特殊，從東西文化交流與及港大中國學生佔大多數各種理由上，實應恢復入學試的第二語文必須及格的規定。

保障生命財產安全
機場消防設備遠東首屈一指
滅火車中配有鋒利電鋸 可在卅秒鐘將飛機鋸開

【本報訊】記者謝虹、黎三平、梁文甫報導：香港現已成爲旅客們到遠東的必經之地，每年慕名前來的遊客數十萬計，因此近年來當局在全面發展觀光事業的建設下，最顯著的表現便是對機場的改進，成爲遠東最偉大的航空站，同時負責機場安寧的消防設備也是遠東首屈一指。

港人對於消防工作已是司空見慣，但能明瞭啟德機場的消防工作的人，相信總無幾人，即使是與港人經常見面的消防車都迥然不同，短翻滅火車不單時有高速滅火威力的化學藥瓶及六千餘加侖的消水外，並配有鋒利的電鋸一具，當發揮它的效能時，僅需卅秒鐘的時間，即可將墮毀飛機鋸成兩截，而將未被波及的部份拖離現場，即此，對於來往「東方之珠」的遊客生命財產，已做到徹底的保障。

該防機場內的新型機車，與市區消防局現有的各型實有不同，因爲此型滅火機車最明顯的是裝置設備，殷其特色的是其中有些機車，更裝置一種很驅便的電鋸，倘不幸遇到飛機失事致引起猛烈地焚燒時，於是那特有的電鋸便發揮了它的功效，迅速地將機身未波及的任何部份鋸開。譬如頭部擸毀，那麼便將機頭與機身鋸斷，同時快速地將機身拖離現場，所以機身便可避免焚燒了。因此機上搭客的生命財產，便得到安全和保障，這種電鋸非常鋒利，只須三十秒至一分鐘，即可完成它隔離的任務。

該有電鋸的機車，外型祇屬一輛普通的吉普車，車上除電鋸之外，並包括控制電鋸的電器，全部按鈕控制。

該輛機車在新跑道未建築完成之前經已運到，可是迄今仍未一顯身手，但當消防員作例行巡視或在緊急情況之時，該有特別裝置之機車俱隨同出發。

據說：在若干時日之前，一次例行巡視中，由於消防光綫微弱，更兼滂沱大雨，海水高漲關係，致令該機車駕駛員在視綫模糊、「海」、「陸」無法分別之下，竟然將機車直駛下海。

至是，這輛未顯身手的機車，慘受鹹水浸蝕，結果，在一次重修之後，方能再次應用。

此種機車附有大量化學滅火藥液，有些噴出硬酸氣，即二氧化碳，有些噴出黃色藥液，這些都是專門撲滅具有高度燃燒性之飛機油火燄，且能得快捷和顯著的效果。

機場新型的消防局於一九五八年興建，位在啟德機場南面的一隅，即在宋王台道對面，消防局大廈雖僅一層高，但全部均用三合土建成，車房寬闊，可容大小機車十多輛，前面是操場，設有籃球架，亦可作運動場。

機場的消防員，計共有六十五名，均曾受特別訓練的，包括有一名區隊長，四名分區隊長，以前他們是隸屬於民航處，後在一九六三年消防事務處始將之合併，現任局長，是高級區隊長孔士，這位西籍局長精明能幹，做事負

駐場機車十一輛 另有一艘滅火輪 消防員共六十五名

機場消防局目前局內有滅火機車大小共十一輛，及滅火輪一艘。

機車常附有藥物及水六千加侖，其中兩部均裝有電鋸。至於該艘滅火輪現停泊在機場海傍小碼頭，全長約卅餘尺，但馬力頗大，每小時可行廿四海里，裝有水喉四枝，船首和船尾各二，時有救火藥液三百加侖，供航行燃料油渣四百加侖，船尾設有可以上落活動的跳板，使搭客及人員上落船不會困難。

局前有一小亭，消防員常輪流駐守在機場方面，當值巡邏有一名與消防局方面電訊聯絡，局方的通訊站直接通機場的指揮塔。如果接到塔方發生意外時，該航機人員立刻通知該局派出車輛到場守候及救傷。

機場的防火設備良

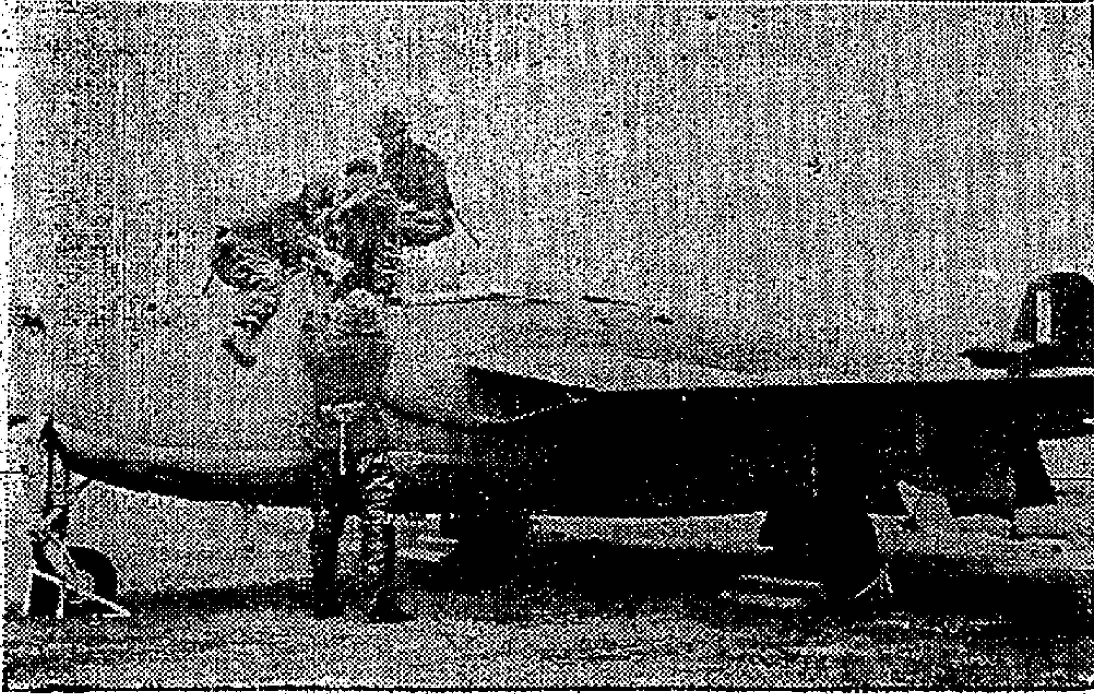

上圖：駐機場消防員手持電鋸，祇需三十秒至一分鐘短短時間，便可將一架失事飛機鋸斷。下圖：消防員演習把飛機駕駛員救出。

新界一輛貨車 翻落菜田 四輪朝天

【本報訊】一輛載十桶油渣的中型貨車，昨午在新界青山道十七咪半，翻下路旁約二十尺下之菜田中，全車翻轉，四輪朝天，車上連司機共三人，只一人輕傷受驚，殊屬僥倖。該貨車編號爲「AD五零二三」，車主余經記，此車係由市區載十桶五十加侖出之油渣駛返青山灣者，途至上述路面出事。

當時司機與兩乘客因坐在車頭，僥倖無恙，只一人輕傷。貨車翻滾時，如有人坐於車尾的油渣桶地方，極可能受重傷甚至死亡。

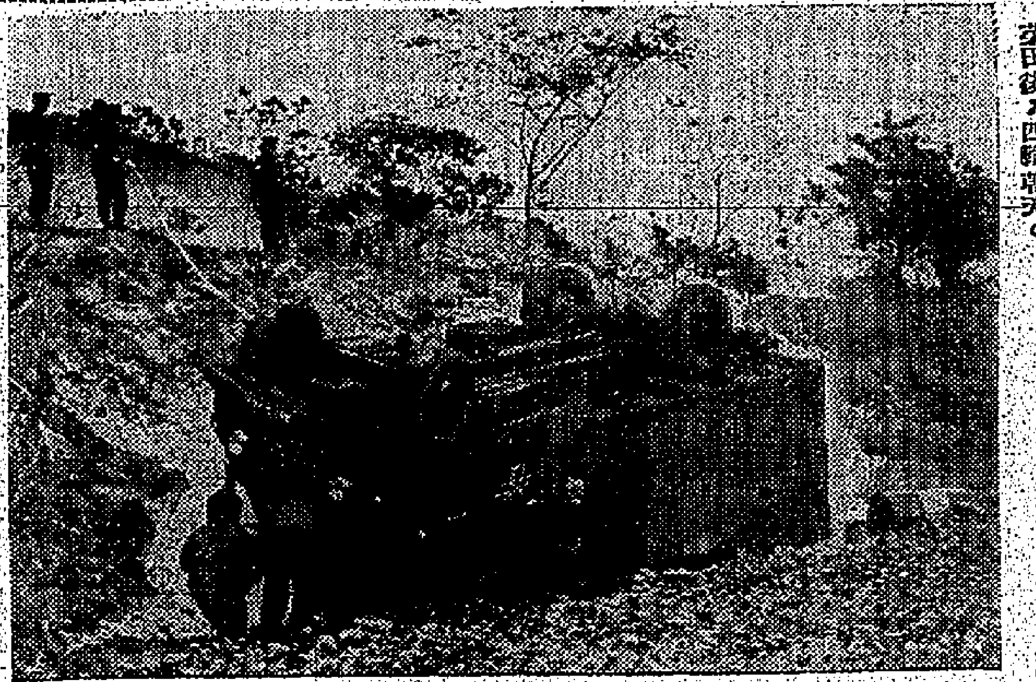

左圖：滿載十桶油渣的貨車，昨午在青山道十七咪半翻下菜田後，四輪朝天。

李樹培夫人返港談 出席國際家庭計劃大會經過
指出香港人口問題嚴重 目前仍無妥善解決辦法

【本報訊】率領香港代表團出席國際家庭計劃大會之李樹培夫人，昨由新加坡返港時稱：香港推行家庭計劃運動，比其他地區或國家多上一項特殊之困難，及僑居地之人口數字多是固定性，而香港則有如一漏斗，人口不斷從外面流入。而香港之家庭計劃工作，每年雖阻抑着不少嬰兒出生，但仍不能抵消湧入之人口數字。

此項問題，曾在大會提出討論，但以目前情形，仍無一妥善之解決辦法。」

李夫人并表示：「港會籌製之宣傳電影「數口之家」，在大會開幕第一天放映，得首先放映。

大會係在星加坡大學內舉行，各代表并得當地政府及政府之招待。

李夫人曾被選爲推第二日舉行之工作報告會議主席，并曾被邀參與領導一項「如何接觸及吸引民衆」之座談會，及參加「如何利用非醫務人員」之討論會。代表團之另一代表李學良夫人，現仍留在新加坡，關於組織修改總會章之未完商討，須兩天時間，該項修章方可結束。另外幾位代表則將於今日返港。

小童失身份証 請到本報領回

一位小朋友遺失了身份証，昨在北角英皇道一八七號樓間，被本報讀者拾獲，轉來本報代存。這張小童身份証是姓萬的，號碼是A二一七五五〇。希望遺失此証者或其家長到本報經理部領回。

建水塘地盤 工人跌死

【本報訊】新界田心村對上沙田谷水坑建築地盤，昨日下午三時許，有一建築工人從山崖墮下斃命。事後由該地盤負責人報警，將死者送入公衆殮房。死者姓名李小保，卅一歲，住九龍城光明街一號木屋。

請乘汎美

前往加拿大

● 每日噴射客機航班飛往美國西岸四大城市：洛杉磯,三藩市,砵蘭及西雅圖,轉駁前往加拿大各地.
● 沿途可觀光更多城市.
● 汎美特設華務部,專爲華籍旅客服務,義務協助辦理旅行簽証手續.
● 過境行李,毋須經美國海關檢查.

定座或詢問詳情請逕至各大旅行社或
汎美世界航空公司 華務部
香港歷山大厦　電話：三七〇三一

PAN AM
經驗豐富　允冠全球

金波露

問：誰最先發明絕對防水手錶？
答：勞力士

世界上第一個真正防水的手錶是由勞力士於一九二六年發明製成現在深海的潛水人會告訴你勞力士最新款的防水手錶仍是舉世最佳的防水手錶

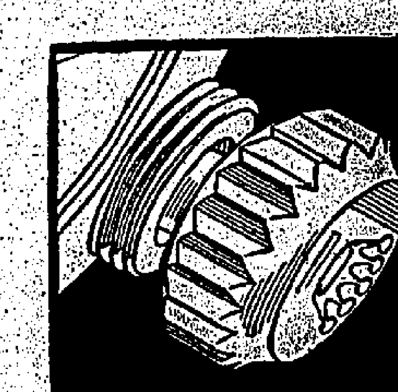

每一個勞力士防水手錶都配有獨家專利的"雙重保密"上鍊器此上鍊器本身己是絕對防水,更旋入錶殼故有雙重防水防塵的功能。

ROLEX
勞力士
時計歷史上的先導!
泛美世界航空公司選用爲飛航標準時計

謹防假冒！請向各特約代售商選購

大業旅行團

收費合理
手續簡便
專員隨行
報名從速

意大利航空公司　大業有限公司　聯合主辦

香港 泰國 歐洲	香港 歐洲 美國 加拿大	香港 美國 加拿大
37天收費 HK$11,900	65天收費 HK$18,900	28天收費 HK$11,900

請向 **大業有限公司** 接洽
香港德付道中德成大廈 電話 38543、28001-3

富利牌 衛生紙

各大士多均有代售
總經理：益和興行 上環街三九九號 電話：五八六四八・五八四二五
香港分銷處：三興隆 德輔道西一四九號 電話：四三三零四五

紙手巾
能治冷天傷風
衛生合用
含有薄荷腦質

多名在職巴士員工投考消防員及警察

各業職工紛要求加薪　各方關注港府調查報告書內容

【本報訊】目前巴士職工加薪成功的機會，比過去任何一個時期增高，造成這個前所未有的現象，與警察和消防員加薪及大批吸取人力有直接關係。

最顯明的一個例證：應徵做消防員的投考者中，發現有多人就是在職的巴士售票員及守閘員。

我們可以用數字來說明這個現象：消防員的待遇，為月薪二百四十元，三年後加三十一元，以後每年晉升，直至四百元，并且有升級機會，如升為一級消防員時，薪金為三百八十五元。這是目前巴士守閘員薪水不能與之比較的。

至於警員方面，在六個月的訓練期間，待遇是每月二百八十元，畢業後派出服務時，月薪三百一十元，再過六月晉升至三百三十元，以後按年遞增至四百九十元，而且有機會擢升至警目、警長，甚至督察。

警員待遇自去年十月提高至上述數字，每星期投考警員的十八至廿五歲青年，平均逾一百二十人，經筆試後，被考試取錄者約三十人，但在檢驗體格後，實際被錄用者比這數字較少。

據警方透露：現時尚需招募警員七百名，包括女警在內。凡投考者須高五呎四吋，重一一〇磅，小學中文程度，居住香港五年者，即有資格投考。

本港各業職工要求加薪，已成為六三年度內一件大事。最先提出的是巴士工友，其後為海運苦力，最近則有華機會代表其會員向十三科各廠（包括所有船塢、兩電及政府機構及工廠），提出加薪百分之五十。

政府為應付此次加薪要求，早已委出副輔政司韓美頓負責調查各業一般低薪人員生活問題。這調查工作在進行中。各方對此項調查之報告書，均密切注意。一般認為：社會各業人士對於要求加薪事件，均希望有關方面互相採取緩和態度為原則，否則一方面加薪，一方面物價高漲，結果得不償失，對整個社會都沒有好處。

圖片說明：青山道五咪半處有交通失事現場，警員在調查失事經過情形。

美三報人訪港　將與港督共膳

【本報訊】美國「洛杉磯時報」出版人陳杜勃，偕同其夫人兩人，定今日乘泛美航空公司班機抵港，訪問六天。彼等在留港期間，將於星期五在督憲府與港督共進午餐，美駐港總領事莊瑪基亦於星期四設午宴款待。

洛杉磯時報執美國西部報紙之牛耳，每日銷數八十萬份，星期日銷一百萬份，廣告數量、新聞及特寫，為全美國日報之冠。

該一行人等定廿四日離港，將訪東南亞，旅途已定在曼谷、新加坡、吉隆坡、西貢及金邊逗留，三月九日再折返本港，三月十一日返回洛杉磯。

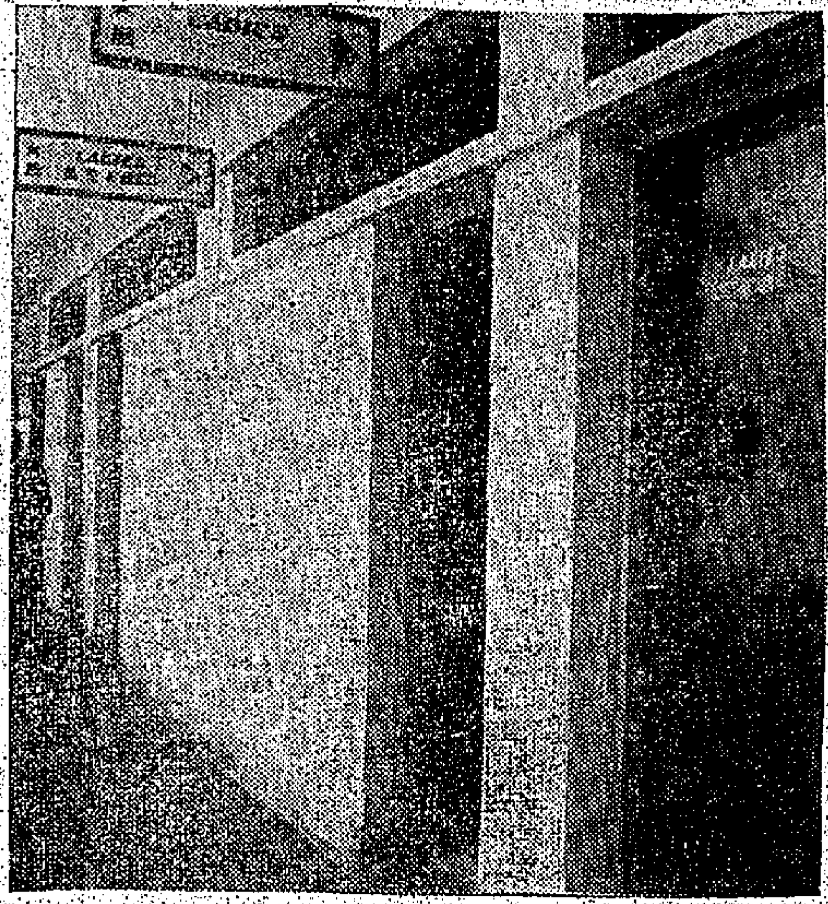

天星碼頭側公廁　一修三個月

最近已竣工據說數日內可開放

【本報訊】尖沙咀天星碼頭側的男女公共廁所，修理即將完竣，數天內可以恢復啓用。

這裡包括收費和免費的公廁，曾經暫停使用約三個月之久。據公廁管理員說：公廁所暫停的原因，是由於水管閉塞，沒有海水冲洗，經工務局派員修理後，日間供使用。一般說來，尖沙咀區的公共廁所很為缺乏，最主要的街道，如彌敦道、漆咸道、梳士巴利道等，都沒有這種設備，使市民很形不便，雖然區內有很多酒店和餐館，可是並非顧客的市民，大多不會貿然進去借用的，有關當局對於增設區內公廁問題，實有加以考慮的必要。聞當局即將恢復啓用的尖沙咀天星碼頭公共廁所。

改善人車交通　九龍城隧道三條今開放

另一條六週內亦可完成

【本報訊】九龍城四條行人隧道的其中三條，定今天開放，此為本港繼中區天星碼頭前的第一處行人隧道，亦為九龍半島方面的第一處行人隧道。

該四條行人隧道，分東、南、西、北四個方向而滙集於中央迴旋島上，每一隧道的進出口均有九呎寬之梯級，隧道內寬十五呎，高七呎，並有路牌指示行人。東便的隧道橫過進入機場新路地底，南便一條由馬頭涌道尾與迴旋島之間，西便一條通過亞皆老街尾與迴旋島之間，北便一條橫過太子道地下。今天開放的三條隧道，係東、南、北三條，西便一條尚有部份未完成，可望於六週內完成開放。四條隧道均通至中央的巨型迴旋島，此一迴旋島直徑約三百呎，將闢作小型花園，並有座椅供市民休憩。

環繞迴旋島週圍的行車路，寬四十八英呎，隧道的工程費用為二百三十萬元。

政府護士畢業禮　港督主持頒獎

【本報訊】政府護士畢業頒獎典禮，定本星期四下午在大會堂舉行，頒發畢業文憑與護士二百一十五名。港督柏立基爵士將主持頒獎及頒發文憑，醫務總監及護士長史高菲屆時在席上提出報告。

本報定廿三日舉行第二次教育座談會

邀請六位學生家長主講　歡迎各界人士領取入場券蒞臨參加

【本報訊】本報定本月廿三日（星期六），在大會堂劇院舉行第二次教育座談會，時間由下午二時至五時，歡迎本報讀者及各界人士蒞臨參加及發表意見。

凡欲領取座談會的入場券者，可來函本報索取，並請附回信之信封及郵票，或在每日辦公時間親臨本報領取，由於座位有限，入場券發完即止。

這次座談會邀請六位學生家長主持，他們大都是各中小學校的家長教師聯誼會的主席，屆時就子女就學、學校與家長之間等問題，發表意見，目的是使在本港複雜的教育現況中，身為家長者有機會站在本身的立場上說幾句話。

座談會的六位主講者姓名、簡歷及講題如下（排名以姓氏筆劃為序）：

王梭源先生：源記行經理，源豐五金廠經理，歷任油蔴地官立學校家長教師聯誼會主席，現任伊利沙伯中學家長教師聯誼會主席。講題為：「小學教育七年新制的利弊。」

吳多泰先生：曾任東華三院總理，歷任尖沙咀街坊會理事長，廣東省立勷勤大學留港同學會主席，曾任全港家長教師聯誼會三屆主席，現任廿八區街坊會研究委會主席，鴻星營造公司總經理。講題為：「學生上學放學交通問題。」

徐子良先生：曾任香港小型足球總會會長，港九中醫師公會主席，漢英體育會主席，港九生藥涼茶商聯合總會理事長，曾任街坊會副理事長，投資女子職業中學家長教師聯誼會委員。講題為：「學費、雜費及一般家長負擔問題。」

郭鎮鋒先生：曾任伊利沙伯中學家長會副會長，現任香港佩光中學家長教師聯誼會主席及官立小學校長。講題為：「學生課外活動及老師補課問題。」

蔡寶閣先生：歷任李陞小學家長教師聯誼會主席，現任廠商會副會長。蔡氏主持大金屬製品廠及益大金屬製品廠。講題為：「教師與家長之間的聯繫。」

[illegible]

屏山橋頭圍風水糾紛　七名村民被拘控

昨提訊俟調查後宣判　建工廠地盤昨已開工

【本報訊】因反對一間工廠在「風水」龍脈興建而被警方拘捕的七名屏山橋頭圍村民，昨在荃灣裁判署提訊，被控行為不檢及破壞公眾安寧。案由李扶廷法官審訊，幫辦加侖主控。被告不認罪，李扶廷法官諭將案押候至本月廿一日再度提訊，各被告准以一百元現金擔保外出，並由社會福利署調查被告等身世。

七被告姓名：㊀鄧洪，男子，卅四歲，農民；㊁鄧超，男子，三十七歲，農民；㊂黃妹，三十五歲，農婦；㊃鄧業，男子，三十五歲，農民；㊄謝三妹，三十五歲，農婦；㊅陳好，五十五歲，農婦；㊆陳二妹，七十歲，農婦。以上七人均住於屏山橋頭圍村。昨日提訊時，數十名村民擁擠地到有關法庭旁聽，這是該庭少見的現象。

又屏山橋頭圍村的美珍醬園興建廠房地盤，經前天官民雙方磋商後，暫告和解，擱置了多天的地盤工人，昨日已正式開工，橋頭圍村民亦無阻止，但警方為安全計，昨仍派出若干名武裝警員在地盤內駐守。

荔枝角鐘山台附近　汽車撞山後再撞車

兩車俱毀兩人受傷

【本報訊】九龍青山道荔枝角鐘山台附近，昨午一輛私家車在行走中突向山邊撞去，由於衝力過大，再撞往停在路邊的私家車，兩人因而受傷。

事件發生在下午三時十分左右，肇事汽車號碼ＸＸ七八四五號，由男子梁思駕駛，車身損毀不堪，車上兩乘客受傷，但司機無恙；而被撞之私家車，車內無人，只車身受損。

傷者姓名：㊀蔣永驤，年約卅餘歲，傷頭部；㊁蔣永驤之子，年約十餘歲，傷面部。兩人敷藥後無礙。

提倡道德運動聲中　東區警方人員訪查跳舞學校

【本報訊】五個街坊會風聞促進道德運動的同時，香港銅鑼灣及灣仔區若干跳舞學校，近日來均有警方人員前往「拜訪」。女警員并訪問這些舞校的女助教。據說，警方此舉，是視察此等舞校是否合法經營。

打傷販管隊員後逃去　申領貨物時被捕

小販判罰五元入獄兩月

【本報訊】毆傷小販管理隊員後逃去的無牌小販，九日後又出現於管理隊辦事處，要求發還被檢去之貨物，剛巧為被毆的小販管理隊員瞥見，將之解控，兩罪成立。被法官判罰款五元，另入獄兩個月。

被告男子岑澤，卅二歲，順德人，小販，住太和街某號後巷。被控兩罪：（甲）本年二月五日在石水渠街及交加里處無牌售物。（乙）同時同地，非法毆打九十二號小販管理隊員陳致珠。

主控敘述案情稱：本月五日下午一時十分，第九十二號及一四四號小販管理隊員在交加里值勤，巡至石水渠街時，見被告手推木頭車沿途呼賣，該隊員即上前查問被告牌照，被告表示無牌，隊員擬將該木頭車帶返警署，被告突然俯身拾起一鐵枝向第九十二號小販管理隊員陳致珠襲擊，陳舉左手招架，被告即乘混亂中逃去。至本月十四日上午十一時二十分，被告突然至小販管理隊中區辦事處，申請發還於本月五日在上述地點被檢去之貨物，當時被毆傷的隊員恰巧在場，即將被告拘交警署辦理。洋官于聆取證供後，曾對被告稱：根據小販管理隊條例第十八條「管隊員將小販任何貨物檢獲後，該小販得隨同至警署。」今被告因毆打隊員，致令九十二號小販管理隊員左手受傷三處及毀壞其表，實有違保障小販管理隊條例，結果判決如上。

天氣潮汐

今日天氣預測：吹和緩東風至東南風，初時密雲，後來天色晴朗。

昨日最高氣溫為華氏表六九•六度，最低五七•九度。

今晨零時，室外氣溫為華氏表六一度。

高潮	上午二時	下午三時十二分
低潮	上午八時十一分	下午十一時四十四分

佛山客輪今日入塢

【本報澳門訊】港澳線佛山客輪，於今日下午四時返港後，即入塢換置水及清理船底。

該輪入塢期為五天，定本月廿三日出塢，下午二時半復航澳，班期如舊，每日港開下午二時半，澳開上午十一時，逢星期日港開下午六時半，澳開下午四時。

澳門警方採取行動　取締外國情報機構

四外省籍男子被帶署查究

【本報訊】據澳門傳來消息：澳門警方前日首次對外國情報秘密機構採取取締行動，四名外省籍男子被帶走，搜獲之若干文件亦在繙譯中，準備呈交最高當局。

雙重吸墨的
派克45鋼筆
與時代並駕齊驅

許多現代在事業上成功的人士他們都比以前須作更多及更遠的旅行由於工作繁重他們對任何事物必須作最精明的選擇以求始終能跟着時代前進對鋼筆亦然他們都選購及隨身攜帶一支能應付各種書寫工作的派克45鋼筆這是現代人士需要適應現代環境而同時又獲得最佳書寫效果的理想鋼筆。

他們尤其喜歡派克45鋼筆在書寫時的滑順省力這是唯有真正的14k金筆咀才有此種特點如果需要作特種書寫工作時則可在數秒鐘內即能除下原有筆咀換上另一個最適合該項工作的筆咀派克45鋼筆可與其他鋼筆一樣吸取瓶裝墨水但亦能配用攜帶方便的墨水筆芯這是一支真正能兩用的鋼筆使你能適應現代生活的需要永遠站在時代的尖端。

派克超級驚奇墨水—適合所有鋼筆的最佳墨水
備有瓶裝及攜帶安全方便的筆芯兩種。

美國
派克
鋼筆廠出品之一
派克出品爲世界上最受歡迎的書寫工具

總代理：石利洛洋行　墨水筆修理部：歷山大厦東座地下

9122

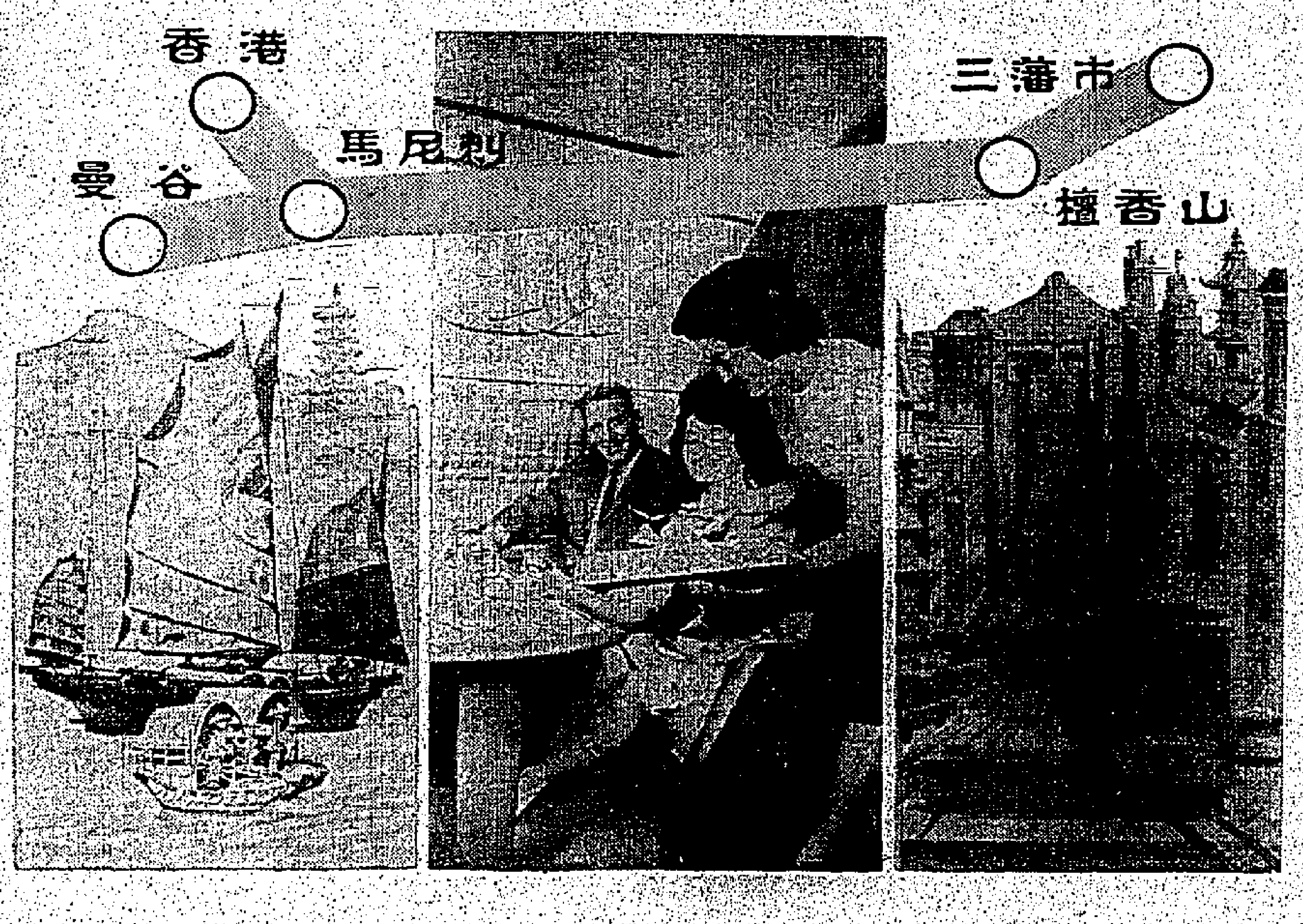

香港至美國
請搭 菲航
最新DC-8遠程噴射客機
順道觀光東方名城
馬尼剌
一舉兩得無須多付額外票價

由香港起飛，赴美搭客無須另外簽証，可在馬尼剌停留48小時，再乘菲航最新 DC-8 遠程噴射客機飛往三藩市，沿途慇懃服務，充份發揚東方民族之友善精神，務求搭客旅途舒適在和諧愉快氣氛中完成旅程

逢星期三及星期六下午一時由香港起飛經馬尼剌直航美國。

訂購機票請詢問旅行社或駕臨……
菲律賓航空公司
九龍半島酒店　電話：62371
香港於仁大厦　電話：36957
PAL

第八次賽馬第二天

梅道登連中三元 郭子猷梅開二度

小冷門兩度爆出大熱門僅勝一場
快活谷爆場末場投注又創新紀錄

【本報訊】第八次賽馬大天，昨共舉行八場，大熱門能順利取勝的僅一場，三熱門爆出小冷門兩場，其餘均為三四熱門。昨日下午三時已全部額滿，過了二十六萬四千餘人，場內販賣場投注頗為熱烈，故可說全部額滿。

儲君寶被控 証據不足

三院慈善獎券 中獎號碼揭曉

【本報訊】東華三院慈善獎券，昨晚在東華三院開獎，中獎號碼共一百五十個。

馬匹升降

牛山一區一嫌疑竊賊

被警員槍傷

逃走時曾瞞過兩警員
肋骨中彈傷勢頗重

【本報訊】駐守牛山區警署的軍裝警員，昨晨在衛城道附近，追捕一名形跡可疑的男子，開槍射中，該名男子受傷頗重，現在醫院留醫中。

左圖：日本松下電器株式會社三位首腦抵港，與總代理信興電器行總經理蒙民偉及無線電聯會等人在機場合攝。

港製領帶兩萬多條 不能在英展出

已由駐英機構找尋市場

爆竊大批烟酒 三人判處入獄

兩人爆竊各被判四兩年半
另一人接贓判入獄六個月

棉業代表朱誠信 赴英商限額問題

【本報訊】香港棉紡業公會代表朱誠信，昨下午離港赴英，商談香港棉織品輸英限額，及如何改善港英棉織品貿易。

九江街梯間 發現棄嬰

松下電器株式會社 三位首腦抵港

將主持產品展覽會 並與同業交換意見

【本報訊】日本松下電器株式會社董事長松下幸之助……等三人，昨日抵港，主持松下電器產品展覽會，並與同業交換意見。

西區中文學校 春節聯歡盛況

大會主席由潘景新担任 數百人共叙一堂情況甚熱鬧

【本報訊】本港西區私立中文學校，昨日舉行春節聯歡會，大會主席為潘景新。

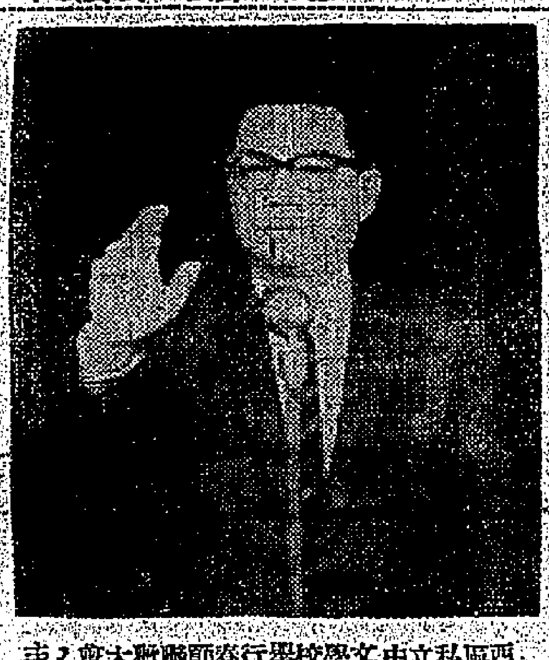

西區私立中文學校舉行春節聯歡大會，主席潘景新致詞。

青山一農場大火 男女一死一傷

滅火車無法直達整間農場被燬

【本報訊】新界青山何家園農場，昨日發生大火，農場主人夫婦走避不及，婦死夫傷。

均輝有限公司主辦 星馬泰旅行團出發

鄧樹勛新著 最新實用英語會話 預約購書者衆

法芭蕾舞團 今晚表演

西區扶輪社青年會續辦 中小學生演講賽

分中小學四組辦法訂定

東蓮覺苑 講十地品 定明日開講

法蘭西大餐廳 增設音樂宵夜 週日設兒童餐

三菱電機暨總代理 春茗聯宴電器商

三益宗親會 開會員大會

中文私校聯會 今晚春節聯歡

西區婦女福利會 新執委定期就職

社團活動

鄭氏宗親會 昨春節聯歡

糧雜總會 春節聯歡

華德游樂社慶祝 四十四週年

新理監事就職聯歡

嘉應五屬同鄉 今晚春節聯歡

馮氏宗親會 定期春節聯歡

孔氏宗親會 旅行沙出

昨日賽馬結果

第一場（第七班馬）路程半英里一七〇碼……

第三場……

第五場（第五班馬）……

第六場（第三班馬）……

第七場（第五班馬）路程一英里……

娛樂

棄醫從影 巴巴拉庇麗絲

「……生活的改變，有時是叫人大出意料之外。我從未想到，本來應該坐在課室裏注視教授們解剖屍體，精確而細緻地弄清楚人體內各部份組織，機能的我，今天竟會來到好萊塢，而且跟我所喜愛的明星們一起工作。假如你們，我現在的感受是跟影迷一樣；既興奮、又開心……」

這是菲籍女星巴巴拉‧庇麗絲在好萊塢舉行記者招待會時對那記者們說的。這位在菲律賓十七歲就從影的女星，雖是菲律賓第一位入選好萊塢的女演員，然她要說就與衛又開心了。

以演入戲第一部是「孤島北上」，是謝扶利‧亨特與「萬王之王」後的作品。故事發生在第二次世界大戰時的關島，但為了拍攝工作便利，却在菲律賓拍攝，戲中的土女約瑟芬娜（亦稱為依伊），便由菲籍女星巴巴拉‧庇麗絲飾演。

巴巴拉‧庇麗絲身高五呎七吋，玉立亭亭，有着黑色的頭髮，棕色的眸子，濃密的長睫毛給她那雙添給合感情的大眼增添無限魅力。她出身於一個醫生的家庭，中學畢業後以獎學金獲得往而就讀於馬尼剌聖湯瑪斯大學醫學院。不料學醫生未成，却踏上銀幕，成了最受菲律賓觀衆歡迎的明星。

她雖是菲籍，但却有着西班牙貴族及菲律賓的血統。

棄醫從影的巴巴拉庇麗絲，你看她可像一位醫生？

愛丹瑪妮莉 成名史

……受，還有一位女主角是極人們注意，她就是愛瑪丹妮莉。

愛瑪丹妮莉在外貌來說，長得甜蜜，溫柔而嫵媚。當人們讀到奧德賽中所描述的公主時，腦海中就會出現像愛瑪丹妮莉一般可愛的形象。

愛瑪丹妮莉從一位時裝模特兒，……

……因為她樣貌美，身段好，所以極受歡迎。當時她在歐洲的名聲，與很多女明星比較實在還要好。有一次，有幾位……

演。當愛瑪丹妮莉演出場時，他們眼也被吸引住，簡直呆了。事後，他們到台後採訪愛瑪丹妮莉，和她談到演戲，這時她才透露，她在學校時早已得過優秀演出獎。這班製片家們喜出望外，立刻與她相約，聯合捧她上銀幕，分別邀她主演影片。

「血海恩仇」的製片人，就是向她允諾過的人。該片也是他們履行允諾的一部份。這部影片是根據世界大文豪大仲馬原著「科西加兄弟」一書改編，描述一個家族，將另一家族全殺光，僅餘一對孿生兄弟倖免逃出。當這對孿生兄弟長大後，殊途同歸，共同復了仇。愛瑪丹妮莉在片中，飾演其中一位兄弟的戀人，但是最後却失望了。她演得極佳，令人感動。

妙人妙事

㈣這時，錢芬正拿起擦完身的肥皂交給孫英，一不留神把肥皂滑落地板上，被水冲過隔壁，孫英提着，順手把肥皂收藏，過來，孫英和陳二嫂遞過這邊來，自隔壁伸手過去換，與大，孫陳二嫂看了出來，錢孫二人驚笑。

㈤王先生一念之間，合力在水溜中追趕撈，却失手誤落，王先生伸手遞過，也跌在地身旁。當王先生伸手拿起相機，照相機一連拍了幾何。

㈥吳大哥相機與陳二走到越秀，錢孫二女跟來，因為是大方銀行的經理，要求她們替銀行拍的游泳照和廣告，不允，錢孫二人因為這種事，然後錢孫二人也拍了，邀請她們去吃飯，並聽從她們一起回去更衣。（未完）

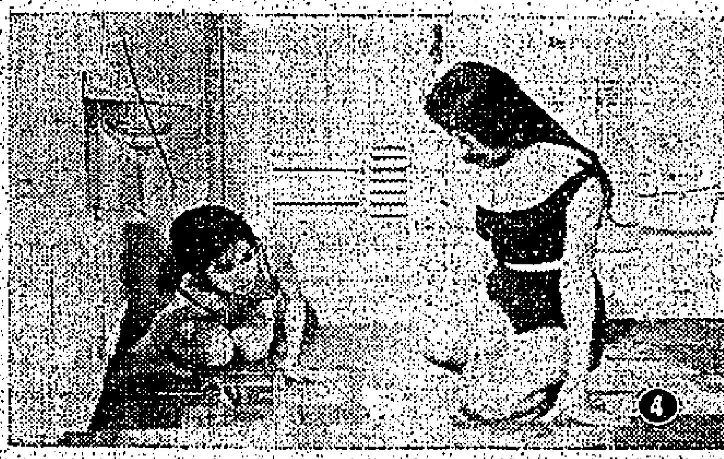

戰國英雄

法國與義大利電影界人士前往意大利時裝表演。阿里和七百多名人抵抗羅馬軍力侵略，寧願用炸藥爆炸，與船偕亡，也不肯降服，各人堅持出擊，作特殊美國人遺棄，太太上船勸告不成，全體絕食，異常壯烈。（三）

香港‧東京‧夏威夷 下週開鏡

邵氏、東寶兩大製片機構再度合作攝製的「夏威夷、香港、東京」新片，決於下週末開鏡，先行在東京拍一部份外景鏡頭，然後來港拍攝。至片中男主角，則定下週六由日本來港，參加拍片工作。這部影片是以新藝綜合體彩色拍攝。

交通版

法國郵船 越南自馬賽來港

明日可抵步泊九龍倉十九開日本 伊蓮瑪娜廿八日到翌日前往日本

【本報訊】法國郵船公司旗下客輪越南號（VIETNAM）由馬賽開來遠東各埠，經西貢航行來香港，照預定航期，倘無其他阻滯，當可於明（十八）日下午到達本埠，泊九龍倉碼頭，上落客貨後，擬定翌（十九）日離港，續程前往日本。該公司另艘貨輪伊瑪運娜號（IMERINA）則自曼谷載運貨物前來香港，計程將於本月廿八日航抵本埠。該輪在港逗留一日，起落貨件後，擬定翌（三月一日）離港，續航赴日本。

圖為菲護士經港赴美接受高級訓練。

港澳輪

大來	下午三時正開	
德星	午夜十二時開	
佛山	（入塢）	

僑港醫藥界 飛台灣觀光

參觀建設拜會當局

僑港中國醫科畢業同學會組織之僑港中華民國醫藥界回國觀光團一行二十二人，由何明德率領，於昨（十六）日中午乘國泰機飛台北，參觀各名勝，並拜會國府當局，預定十二日後返港。

荻遜女士率領 菲女護士一批 經港赴美受訓

菲律賓護士一團三十六人，於本月十四日乘泰國國際航空公司客機自馬尼剌抵港。該批護士係由菲律賓旅行局選拔，經港赴美國接受兩年高級護士訓練。

英航公司噴射客機 飛行太平洋上空 創造快速新紀錄

英國海外航空公司波音七〇七噴射客機，最近由東京飛抵香港一段路程中，以五小時又廿七分鐘創造快速新紀錄。該項新紀錄英國海外航空公司於今始正式公佈。創新紀錄之英航噴射客機係裝有四個勞斯萊士引擎，該機係由機長羅蘭駕駛。由於該次飛行得強大順風所助，於是在其中之一段路途中飛行速度每小時達六百三十五哩。泛美世界航空公司以前亦有一架波音機在該途中曾創五小時又卅分鐘紀錄，英航機此次則比該紀錄快三分鐘，為新紀錄保持者云。

大陸澳門 截郵時間

空郵　平郵
中國大陸　信件下午六時
平郵
澳門　信件下午一時　包裹正午
星期日　信件下午一時

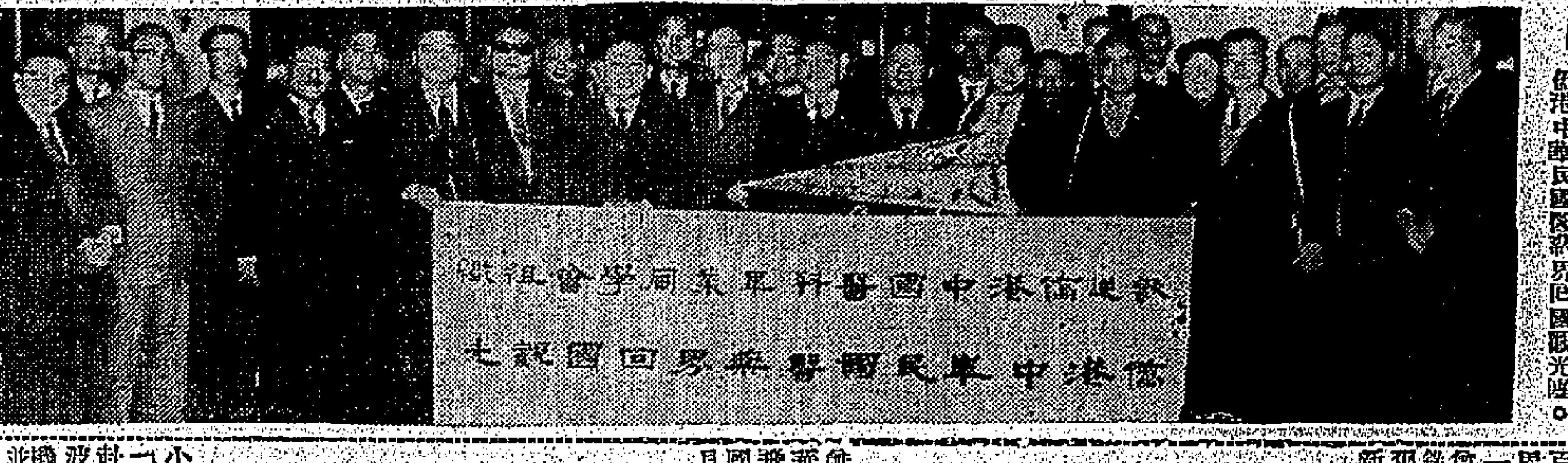

圖為僑港中國醫科畢業同學會組織之僑港中華民國醫藥界回國觀光團。

大有銀行經理 高福華夫婦 作環球旅行

本港大有銀行經理高福華偕夫人，乘日航機飛東京及檀香山，並往美國、歐洲等地，作六個月環球旅行。（社）

英航電話生 潘桃斯小姐獲准 免費飛美國探親

【本報訊】英國海外航空公司本港辦事處之電話生潘桃斯小姐，本月十五日乘英航班機，首次乘搭英航公司波音七〇七式噴射客機赴海外旅行，並在檀香山渡假。潘桃斯小姐在英航公司服務十年，依例准其免費旅行，以示獎勵，並對其長期服務表示嘉獎云。

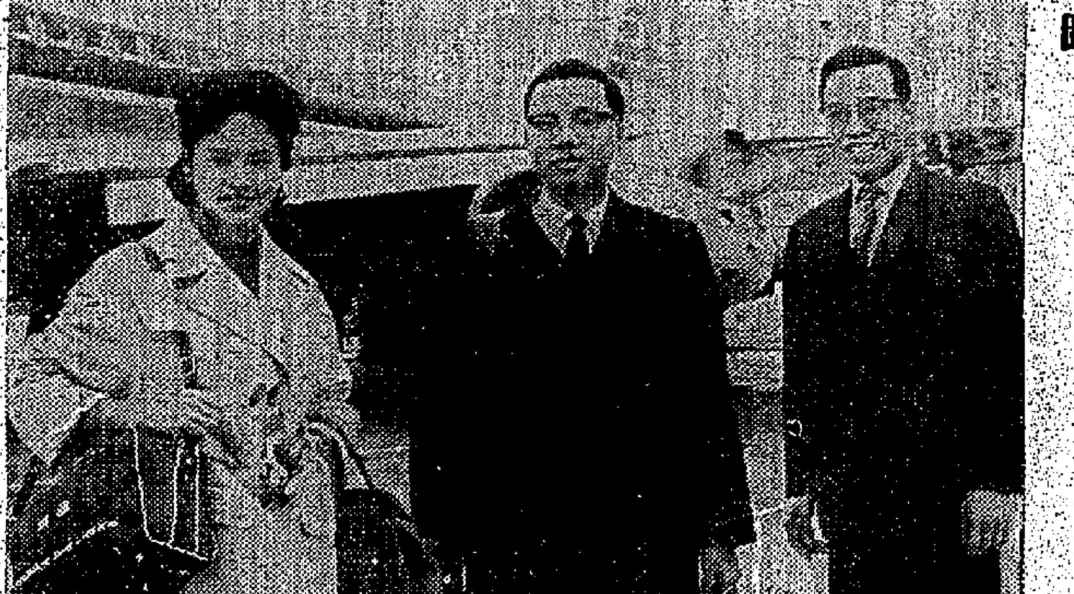

圖為高福華夫婦與梁家通（右）合照。（本報記者杜攝）

告預船輪口入

船名	船類	西名	何埠來	日期	公司
和利亞	貨船	WARRIOR	美國	十八	福來
金熊	貨船	GOLDENBEAR	馬尼剌	十八	美輪
第一飛行企業	貨船	FLYING ENTERPRISE	美歐非星	十八	和捷
興國丸	貨船	KOKOKU MARU	日本	十八	太平
夏威夷	貨船	HAWAII	美國	十八	怡和
越南	客船	VIETNAM	馬賽	十八	法郵
愛菲馬士基	貨船	EFFIE MSK	美國	十八	捷成
飛隼	貨船	FLYING HAWK	美歐非星	十八	和捷
永榮丸	貨船	EIKEN MARU	新加坡	十九	洛士利
漢陽	貨船	HANYANG	基隆	十九	太古
紐嘉素城	貨船	C. NEWCASTLE	日本	十九	鐵行
士打嘉成	貨船	STR. CATHAM	非洲非島	十九	渣華
寶利華利	貨船	BONNEVILLE	美國	十九	鐵行
華盛頓郵	貨船	WASHINGYON MAIJ	美國	十九	福來
奧加馬士基	貨船	OLGA MSK	美國	二十	捷成
重慶	貨船	CHUNGKING	曼谷	二十	太古
日啓丸	貨船	NIKKEI MARU	日本	二十	巴拉多
摩耶山丸	貨船	MAYASAN MARU	日本	二十	香港東方
高查士	貨船	CALCHAS	日本	二十	太古
安達丸	貨船	ANDES MARU	日本	二十	大阪
蘇丹	貨船	SOUDAN	歐洲	二十	鐵行
阿福利安	貨船	ASPHALION	歐洲	二十	太古
東月	貨船	EASTERN MOON	婆羅洲	二十	怡和
民多羅	貨船	MINDORO	美國	廿一	太古
大衛多	貨船	TROUBADOUR	美國	廿一	多利順
芬湖	貨船	FERNLAKE	美國	廿一	多利順
邊力治	貨船	BENNACHIE	基隆	廿一	邊行
麥家安	貨船	MACHAON	歐洲	廿一	太古
沙賓士丹	客船	SCHWABENSTEIN	日本	廿一	捷成
廣東	客船	KWANGTUNG	澳洲非島	廿一	太古
烟台	貨船	CHEFOO	日本	廿一	太古
士打班嘉	貨船	STR. BANKA	日本	廿一	渣華
柯羅曼徹	客船	COROMANDEL	歐洲星洲	廿一	鐵行
紐寶	貨船	YEWBANK	非洲	廿一	鐵行
賀茂川丸	貨船	KAMOGAWA MARU	日本	廿一	香港東方
蒙巴沙丸	貨船	MOMBASA MARU	新加坡	廿二	大阪
萬年士頓	貨船	VAN LINSCHOTEN	上海	廿二	渣華
海明	貨船	HAIMENG	日本	廿二	多利順
漢堡丸	貨船	HAMBURG MARU	日本	廿二	大阪
島根丸	貨船	SHIMANE MARU	日本	廿二	天祥
瑪烈馬士基	貨船	MARIT MSK	美國	廿二	捷成
烈打連	貨船	NEDER RIJN	日本	廿三	渣華
漢斯馬士基	貨船	HANS MSK	日本	廿三	捷成
羅丹士泰	貨船	ROTHENSTEIN	歐洲	廿三	捷成
海利	貨船	HAILEE	新加坡	廿三	多利順
鹿島丸	貨船	KASHIMA MARU	日本	廿三	天祥
華盛頓	貨船	WASHINGTON	美國	廿四	怡和
漢陽	貨船	HANYANG	基隆	廿四	太古
京都	貨船	KYOTO	日本	廿四	太平
加省熊	貨船	CALIFORNIA BEAR	馬尼剌	廿四	美輪
東星	貨船	EASTERN STAR	日本	廿四	怡和
多利亞多	貨船	TOREADOR	美歐非星	廿四	多利順

告預船輪口出

船名	船類	西名	往何埠	日期	公司
邊好	貨船	BENGLOE	高雄	十八	邊行
東雄	貨船	EASTERN ROVER	星洲非洲	十八	怡和
新疆	貨船	SINKIANG	星洲印尼	十八	太古
安順	貨船	ANSHUN	澳洲	十八	太古
邊利奧	貨船	BENREOCH	歐洲	十八	邊行
芝萬宜	客船	TJIWANGI	澳洲	十八	渣華
大利蘭	貨船	TALLEYRAND	美國	十八	多利順
和利亞	貨船	WARRIOR	美國	十九	福來
金熊	貨船	GOLDENBEAR	沖繩日本美國	十九	美輪
夏威夷	貨船	HAWAII	日本美國	十九	怡和
第二飛行企業	貨船	FLYING ENTERPRISE	台灣日本	十九	和捷
越南	客船	VIETNAM	日本	十九	法郵
飛隼	貨船	FLYING HAWK	台灣日美	十九	和捷
愛菲馬士基	貨船	EFFIE MSK	美國	十九	捷成
國泰	客船	CATHAY	日本	十九	鐵行
永榮丸	貨船	EIKEN MARU	日本	二十	洛士利
興國丸	貨船	KOKOKU MARU	南非南美	二十	太平
寶利華利	貨船	BONNEVILLE	星洲吡能	二十	鐵行
興生	貨船	HIN SANG	山打根	二十	怡和
漢陽	貨船	HANYANG	基隆	二十	太古
華盛頓郵	貨船	WASHINGYNO MAIJ	美洲	二十	福來
民多羅	貨船	MINDORO	美國	廿一	太古
奧加馬士基	貨船	OLGA MSK	美國	廿一	捷成
重慶	貨船	CHUNGKING	日本	廿一	太古
日啓丸	貨船	NIKKEI MARU	星洲吡能	廿一	巴拉多
東月	貨船	EASTERN MOON	日本	廿一	怡和
紐嘉素城	貨船	C. NEWCASTLE	歐洲	廿一	鐵行
安達丸	貨船	ANDES MARU	非洲美洲	廿一	大阪
摩耶山丸	貨船	MAYASAN MARU	美洲	廿一	香港東方
芬湖	貨船	FERNLAKE	美國	廿二	多利順
邊力治	貨船	BENNACHIE	歐洲	廿二	邊行
沙賓士丹	客船	SCHWABENSTEIN	歐洲	廿二	捷成
蘇丹	貨船	SOUDAN	日本	廿二	鐵行
士打嘉成	貨船	STR. CATHAM	日本	廿二	渣華
蘇丹	貨船	SOUDAN	日本	廿二	鐵行
高查士	貨船	CALCHAS	歐洲	廿二	太古
紐寶	貨船	YEWBANK	日本	廿二	鐵行
賀茂川丸	貨船	KAMOGAWA MARU	星洲非洲	廿二	香港東方
蒙巴沙丸	貨船	MOMBASA MARU	日本	廿二	大阪
漢堡丸	貨船	HAMBURG MARU	美國	廿二	大阪
大衛多	貨船	TROUBADOUR	美國	廿二	多利順
瑪烈馬士基	貨船	MARIT MSK	美國	廿三	捷成
海明	貨船	HAIMENG	曼谷	廿三	多利順
廣東	貨船	KWANGTUNG	台灣韓日	廿三	太古
烟台	貨船	CHEFOO	曼谷星洲	廿三	太古
士打班嘉	貨船	STR. BANKA	南非南美	廿三	渣華
柯羅曼徹	客船	COROMANDEL	日本	廿三	鐵行
邊好	貨船	BENGLOE	歐洲	廿三	邊行
島根丸	貨船	SHIMANE MARU	星洲歐洲	廿三	天祥
烈打連	貨船	NEDER RIJN	歐洲	廿四	渣華
漢斯馬士基	貨船	HANS MSK	星洲印尼	廿四	捷成
羅丹士泰	貨船	ROTHENSTEIN	日本	廿四	捷成

今日來往班機

到港班機（星期日）

公司	由何處來	抵港時間
泛美	倫敦印度曼谷	下午三時廿五分
泛美	三藩市東京	下午十時廿分
英航	東京	下午一時廿分
英航	倫敦印度仰光	下午四時十分
國泰	星洲曼谷	下午一時卅分
國泰	東京大阪台北	下午三時四十分
國泰	馬尼剌	下午六時一刻
國泰	印度曼谷西貢	下午八時
民航	台北	上午十時廿分
德航	東京	下午二時卅五分
澳航	雪梨馬尼剌	下午六時卅五分
荷航	東京	下午七時四十分
日航	曼谷	上午七時十分
日航	東京沖繩	下午一時四十分
日航	東京	下午三時卅分
法航	東京	下午一時卅五分
瑞航	東京	下午三時五分
泰航	星洲曼谷	下午四時三十分
印尼	東京	下午一時五十分

離港班機

公司	往何處去	開出時間
泛美	東京三藩市	下午六時
泛美	曼谷印度倫敦	下午十一時一刻
英航	仰光印度倫敦	下午三時卅分
英航	東京三藩市	下午五時卅分
國泰	馬尼剌	下午二時一刻
國泰	曼谷星洲	下午七時一刻
民航	台北大阪	下午一時卅分
德航	曼谷印度西德	下午三時卅分
澳航	馬尼剌雪梨	下午九時卅分
荷航	曼谷印度	下午八時卅分
日航	東京	上午八時十分
日航	台北東京	下午三時
日航	曼谷印度倫敦	下午四時卅五分
法航	西貢印度巴黎	下午二時三刻
瑞航	曼谷蘇黎世	下午三時五十分
泰航	曼谷	下午三時五十分
泰航	台北東京	下午五時一刻
馬航	吉隆坡星洲	上午九時卅分
越航	西貢	下午三時卅分
印尼	耶加達	下午二時四十分
韓航	漢城	上午八時

明日來往班機

到港班機（星期一）

公司	由何處來	抵港時間
泛美	倫敦印度曼谷	下午三時廿五分
泛美	三藩市東京	下午十時廿分
英航	倫敦印度星洲	上午十一時十分
英航	三藩市東京	下午一時卅五分
英航	倫敦印度曼谷	下午九時五分
國泰	漢城	中午十二時四十分
國泰	新加坡曼谷	下午一時卅分
國泰	婆羅乃馬尼剌	下午八時廿五分
澳航	雪梨馬尼剌	下午六時卅五分
加航	溫哥華東京	下午十時十分
民航	台北	上午十時廿分
日航	東京	中午十二時卅分
日航	東京台北	下午一時
菲航	馬尼剌	上午十一時卅分
法航	巴黎印泰越	下午四時
泰航	羅馬非洲曼谷	下午三時十分
馬航	星洲吉隆坡	中午十二時卅分
瑞航	蘇黎世曼谷	下午三時五十分
泰航	曼谷	下午三時五十分
阿航	印度曼谷	下午六時四十分

離港班機

公司	往何處去	開出時間
泛美	東京三藩市	下午六時
泛美	曼谷印度倫敦	下午十一時一刻
英航	東京	正午十二時
英航	曼谷印度倫敦	下午三時卅分
國泰	馬尼剌婆羅乃	上午九時卅分
國泰	台北大阪東京	下午一時卅分
國泰	曼谷星洲印尼	下午三時
國泰	漢城	午夜十二時三刻
澳航	東京	下午七時廿分
民航	台北沖繩東京漢城	上午十一時一刻
日航	曼谷星洲印尼	下午一時卅分
日航	沖繩東京	下午三時
菲航	馬尼剌	下午一時
法航	東京	下午五時
泰航	東京	下午四時十分
瑞航	東京	下午四時卅五分
馬航	新加坡	下午一時卅分
阿航	東京	下午七時卅分

九廣車時刻

英段客車

九龍開 到羅湖	九龍開 到羅湖	羅湖開 到九龍	羅湖開 到九龍
06:10—07:10	14:55—15:55	06:20—07:22	14:29—15:33
06:40—07:43	15:45—16:46	06:50—07:54	15:34—16:38
07:38—08:46	16:50—17:53	07:22—08:23	16:25—17:28
08:40—09:43	17:40—18:40	07:56—08:56	17:13—18:17
09:25—10:29	18:25—19:25	09:03—10:06	18:01—19:02
10:30—11:34	19:12—20:13	10:08—11:11	19:04—20:06
11:40—12:40	20:20—21:20	11:13—12:17	19:52—20:57
12:45—13:45	22:00—22:57	12:19—13:23	20:59—21:58
13:50—14:50	22:45—23:42	13:24—14:28	

截信時間

今（十七日）（星期日）

平郵

柬埔寨、伊朗、義大利、法國

越南　信件正午

緬甸、印度、巴基斯坦、埃及、敍利亞、非洲、荷蘭、比利時、丹麥、德國、挪威、瑞典、亞丁、英國　信件正午

明（十八日）（星期一）

（休息）

平郵

黎巴嫩、西貢、斯、瑞士　信件正午
英國、加拿大、中南美洲　信件下午一時
北美洲、夏威夷　信件下午三時
本港、馬來亞、北婆　信件下午三時
泰國　信件下午六時
緬甸、韓國　信件下午六時
菲律賓、紐西蘭　信件下午六時
澳洲、新畿內亞、英屬　信件下午六時

空郵

沖繩、韓國、關島　信件上午八時
菲律賓　信件上午八時　包裹上午九時
台灣　信件上午九時　包裹上午十時
日本　信件上午十時　包裹上午九時
泰國、北婆、緬甸、印尼、馬來亞　信件正午
中東、非洲、英國、歐洲　包裹上午十一時

平郵

美國、夏威夷　信件上午十一時　包裹中南北美洲
錫蘭、伊拉克、埃及　包裹下午三時
泰國、越南、北婆羅洲　包裹下午五時
印尼、馬來亞　包裹下午五時
澳洲　信件正午
英國、中南美洲　包裹上午十一時
本港　信件下午三時　包裹下午二時

四川 快輪
每逢星期一由香港開基隆 星期四由基隆開香港
貨客接洽處 台北中正路一八〇〇號
太古輪船公司
香港干諾道西五〇號

夏利睦 HERMOD 往 日本
二月十七日落貨 十八日開行
多利順洋行啓
於仁大廈十九樓 電話三三五一三一

工商日報 消息快確 出紙多張
資格夠老 言論公道 只賣一毫

今日出入口輪船

入口船

船名	西名	何埠來	公司	停泊處	到埠時間
夏利睦（貨）	HERMOD	斗湖	多利順	B十	九　上午七時
大利蘭（貨）	TALLEYRAND	美國	多利順	A	三　下　午
國泰（客）	CATHAY	歐洲	鐵行	九龍倉碼頭	上午八時
泗水丸（貨）	SURABAYA MARU	日本	巴拉多	A	八　上午七時

出口船

船名	西名	往何埠	公司	停泊處	離埠時間
星洲怡美利（貨）	RUTHEVERETT	沖繩釜山日本	福來	B十一	夜　晨
日高丸（貨）	NIKKOH MARU	非洲	太平	A十七	下午五時
萊施馬士基（貨）	RAS MSK	非洲	捷成	B十八	中　午
泗水丸（貨）	SURABAYA MARU	星洲印尼	巴拉多	A八	晚　間
赤城丸（貨）	AKAGI MARU	中南美洲	洛士利	A廿一	下午九時
美亞夫郡（貨）	FLINTSHIRE	歐洲	怡和	A二	上午七時
夏利睦（貨）	HERMOD	日本	多利順	B十九	晚　間

體育

埔頭今又有龍虎鬥 光華拚元朗

港會場東方戰東昇 花墟場星島抗警察

【本報訊】球迷矚目的聯賽重頭戲，今天下午三時半，在政府大球場演出。對壘雙方是聯賽積分最高的光華，與暫居次席的元朗。這一幕大戰，對爭取冠軍有重大意義。光華如得勝利，就穩保冠軍希望比前更濃。如元朗得兩分，便以一分之差倒光華而居首席。兩隊近來表現都頗佳，看來今天打和的成份甚高。

光華鋒線上近被巴士迫和，早有戒心，今天決定以最強的陣勢應戰。與氏兄弟決作「鬥砲」，張子慧足傷已愈，復出領軍。林錦棠與張子岱，分任左右兩輔，左翼梁偉雄，右翼梁柱康，劉錦照因足傷休息。

元朗決定以擊敗南華及戰和傑志的人馬上陣，前鋒是區彭年、黎國球、李德煒、劉志霖及張偉國。現有一部份人主張以劉瑞廷代替近況不佳的張偉國。守門血莫少霖，兩次上陣未負一球，李惠堂稱他為未來的包家平。小莫如發揮他的天才及苦功，前途無量。今天小莫面對着高射的光華前鋒，又作另一次大考驗。

第一週比賽時，光華曾以三比○大勝元朗，出乎一般人意料之外，但這次元朗有備而戰，將以穩打穩紮的態度出現，故光華不易乘虛而入。最近元朗有二比○勝南華的佳績，可與光華爭一日之長短。故球圈觀察家認為兩隊實力均等，打和是意中事，但無論誰勝誰負，比數將甚接近。

東方對東昇于香港會球場。東昇雖面臨降班邊緣，但最近竟以三比一勝了巴士而獲得兩分，目前共有五分，形勢遠比星島為佳。如今天從東方再取兩分，榜尾的地位，又起變化了。

東方目前已有八分，仍然沒有危險，但今天如再得兩分，地位便穩固了。第一週比賽時，東方以三比○勝東昇，今天東方恐怕要苦戰然後可以小勝。

警察對星島於花墟球場，星島在十四戰中，只得兩分，依然位在榜尾，警察在第一週比賽時，曾以四比一大挫星島，如警察今天不失水準的話，也應再勝。

聯賽今日三仗陣容

（光華）
李國華 梁偉雄
吳添旺 林錦棠
祖國雄 劉儀 張子慧
吳添來 張子岱
梁建中 梁柱康

（元朗）
何志垣 張耀國
陳錫林 劉志霖
莫小雄 李國威 李德煒
羅北 黎國球
區松江 區彭年

（東方）
劉希 沈世德
李炳照 袁耀昭
甘乃波 利國偉 馮俊彪
梁榮勛 王沛棠
李定標 區漢維

（東昇）
羅耀光 胡少觀
葉楣賢 劉煜光
鍾能文 譚國衛 林英傑
黃啟成 陸永球
甘榮柏 何耀強

（警察）
陳挺南 劉海波
劉守政 張耀強
張國駒 胡惠傑 伊涅士
阮海邦 萬利士
林細蘇 鄧家航

（星島）
李來 阮家富
廖錦明 李樂桐
郭秋明 李磊光 黃楣益
陸炳耀 黃堅
李富來 馮宗超

巴士攻勢弱 昨和五一七

二比二曾兩度落後

【本報訊】巴士，五一七，昨以二比二握手言和。預備組，巴士勝六比三。

預備組比賽時，五一七在上半場以三比一佔先，可是下半場巴士守門員徐貽佳，大發脾氣，斥隊友不賣力，他任由皮球自由入網，遭到球証廖廷楷批評，並受五一七職員責勸。

甲組戰巴士打得似乎提不起精神。五一七三個前鋒無速度，五一七要過就過，如入無人之境，還幸門將衛佛俊打得好，否則巴士難逃不敗。

五一七有過最少四次單刀射門必入球，而被衛佛俊以足或手擋出。

巴士亦有過兩次必入球，第一次是周少雄近門四碼不射而傳給黃德福射中門楣出界。第二次是黃德福近門決頂，球飛死角，竟被張滿球後突然飛到接出。巴士守將，常常用不合法粗野搶球，給人一個不好的印象。

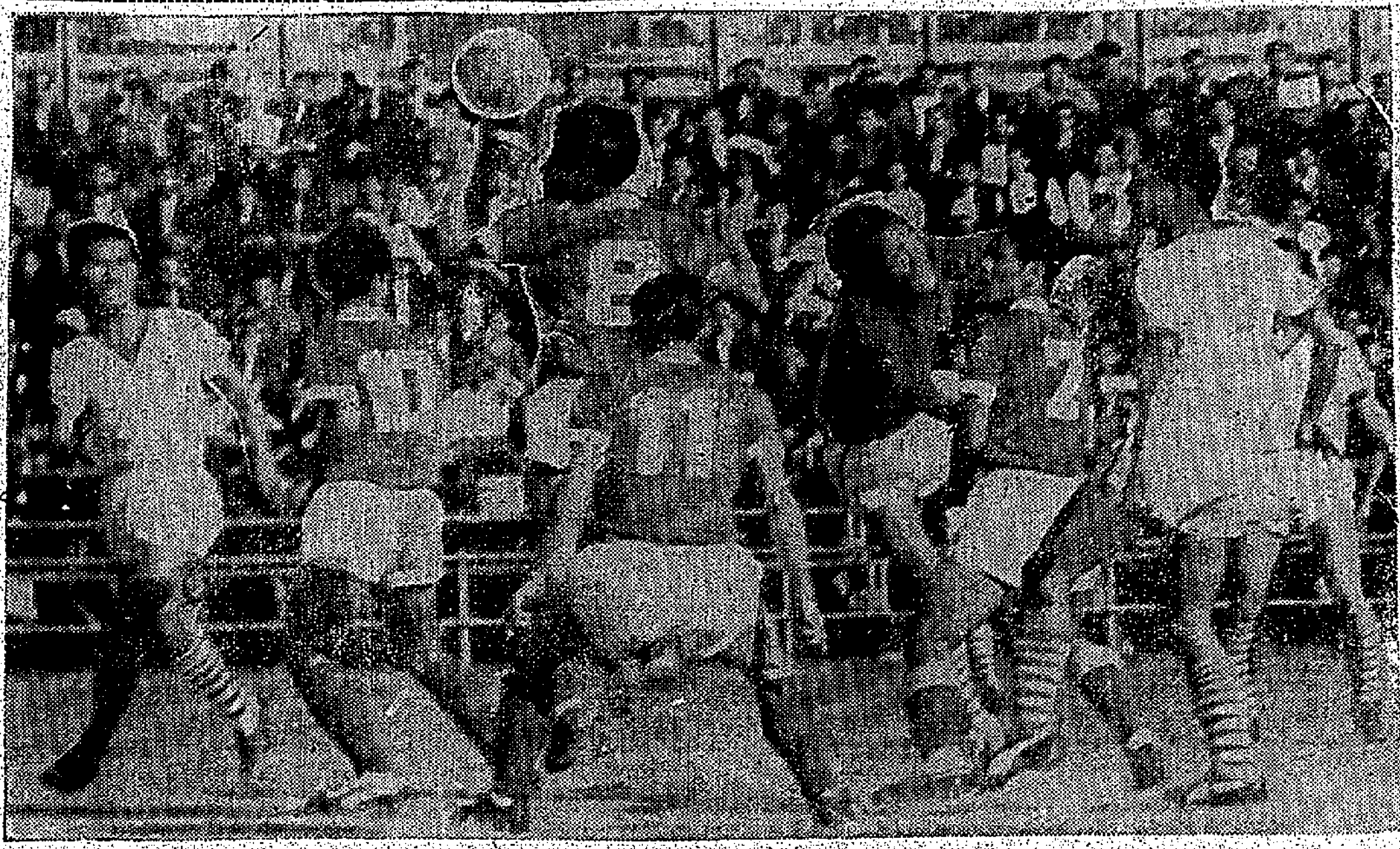

「小周頂上無靈」巴士周志雄（八號），躍起頂空門，五一七門將蕭家駿（七號之左）已撲個空，但是周志雄仍頂不入，巴士關景申（七號），梁根（十一號），黃德福（十號），五一七林尚義（五號），曾榮漢（左），互相爭奪的鏡頭。

今日足球秩序

（甲組）
光華對元朗 下午三時半 政府球場
東方對東昇 香港會球場
警察對星島 花墟球場

（預備組）
光華對元朗 下午一時三刻 政府球場
東方對東昇 警察球場
警察對星島 香港會球場

（丙組）
天祥對東方 下午四時 小梨園球場
福岳對電車 下午二時半 跑馬地球場
港大對港南 跑馬地球場
流浪對落士利 跑馬地球場

（下午四時）
琪蘇對新秋 跑馬地球場
鍊靈對中健 跑馬地球場
均益對蛇匠 跑馬地球場

台復旦隊臨去秋波 昨晚以一分僅勝大同隊

【本報訊】自由中國復旦籃球隊，昨晚以四十七比四十六，一分勝大同中學隊。客軍此次訪港，全部比賽已告結束，七戰七捷，今辭香江。

昨晚序幕戰，番禺以五十四比卅七勝中健。

復旦、大同昨晚之戰，精彩緊張，兼而有之。此後是在一秒鐘的過程，均扣人心弦。前到場觀眾，亦以昨晚爲最擁擠，約有二千人。打氣加油的叫喊與熱烈掌聲，響遍伊館。

雙方球員，表現並不差，但復旦球員，表現體育精神，雖然實有很短的時間，已開始趨於「過分」的階段，惟雙方教練均能及時制止，球証「執法」亦極為嚴明。在比賽中，劉樹球跌倒，一度離場。

東方不勝無歸 今仗下重賞令

【本報訊】脫離降班威脅的東昇，今日與東方在港會球場相遇。東方現在聯賽中三勝兩和，積得八分，處境亦不是十分安全，在今日一場比賽中，東方絕對需要勝方能保持，前途影響至爲重大。

東方統帥部對此仗更爲重視，大有不勝無歸之慨，並已許下諾言，倘能戰勝東昇，將有賞賜，力圖將士氣提高。

東方臨陣的陣容，未排定，但在梁榮勳能上陣，但李國照、余錦聰仍患傷，不能在陣上致促統帥部不過「一」，可能「一會」。

「阿福出術」巴士黃德福（中），昨實用身體撞五一七門將蕭家駿（左），蕭家駿接球不甩手，其後被梁根撥入，替巴士打回一球。當時五一七林尚義（白衫）亦在旁，但阻截不及。

戰情經過

看大同門復旦

千餘觀客，昨到伊館觀看自由中國復旦中學隊與大同中學隊一戰，全場爆滿，好不熱鬧。

序幕戰前，原定公民對華青，公民拉拒由中健上場頂替，由中健及大同男女學校的人馬，打了一場敗仗。

愉園明戰南華 決定調整陣容 何保羅復出把關

【本報訊】愉園與南華定明天在香港大球場出戰，愉園近週來做足準備，亦不斷向好打氣，對陣容編排，可能有更動。

足球聯賽 昨日戰果

（甲組）
五一七和巴士 二比二

（預備組）
巴士勝五一七 六比三

（乙組）
九巴勝荃英 二比一
流浪勝港會 二比○
郵政勝加山 六比二
警察和九巴 二比二
鐵路勝中華 一比○
陸軍和大東 一比一

印尼退出奧會 日決不予理睬

【泛亞社東京十六日電】日外相大平正芳昨與負責總理一九六四世運籌備事務之國務大臣川島正次郎議定，日本對印尼退出國際奧林匹克委員會事，不加理睬。彼等認為此事係與國際奧林匹克委員會及東京世運組織委員會有關，日政府不應過問。

東華敗與傑志後 去信要求足總 重視球証問題

【本報訊】東華決定球証問題，致函足總，東華決定之因，是東華與傑志之戰，球証執法情形，有所不滿。

菲主辦高爾夫球賽 陳清波謝永郁 謝敏男進決賽

【本報馬尼剌十六日中央社電】中華民國高爾夫球選手陳清波、謝永郁、謝敏男，明天將參加菲律賓公開高爾夫球錦標賽的最後決戰。

西藥本銷大增 全行業務安定

百分之九十五全靠本消

【本報訊】本港西藥轉口一落千丈，但西藥行號並未因之閉歇，反比數年前大增，全港九新界、離島現有大小藥行總計不下七百餘家之多，此類西藥行，幾有百分之九十五全靠本銷，其餘少數雖有經營出口藥務，但近數年來也以本銷為主，故大規模的西藥行實在不多，統計僅得二、三十家，這些大藥行因過去景況甚佳，資本較為雄厚，大多兼營其他業務，尤以兼營物業者為最多，近年來由於地產物業市道勁，獲得厚利者大不乏人。

據西藥人士指陳：港九人口近年大增，經常需用藥品不少，更以大陸藥材稀少，對於西藥之行銷有良好的影響，故不但兼營物業者獲得厚利，即以本銷為主的大小藥行也能維持「皮費」，且間有獲得微利。目前轉口生意雖然淡靜，但全行業務還算安定，因週轉不靈而致倒閉或結束者實不多見。

至近年來經營轉口業務的西藥行統計不滿三十家，轉口地區則以星洲、南越、台灣、泰國、菲律賓、印尼及緬甸等地為主，過去銷流西藥最多之中國大陸，今已一落千丈，惟旅港華僑採購西藥以郵包寄回大陸救治親人者仍多，概以被困大陸人民患病者多，各種藥物極形缺乏，故中共對於港郵之西藥郵包也放寬入口，且有一部份西藥由港運到星洲後，再轉入大陸。

外銷銳縮部份兼營別業 總銷量減直接訂貨者少

以西藥銷售來說，因轉口方面比較十年前最盛時退縮百分之六十以上，故即使本銷增加，總個銷量也遠不如最盛時之大，估計總退縮百分之九十，故目前所銷流的藥品，由於總銷量減少，大部份是當地代理行供應或經售，直接向外國廠家訂購者，以西藥原料居多，且數量不大，比較最盛時，殊有天壤之別矣。（日）

外圍英鎊又報縮 金鈔價扳硬

金尾盤二五三・一二五 期鈔尾盤成五・七六五

【本報訊】期鈔市收盯平息，走勢逐漸而不挺。K金市仍盯加息二角，故能回在二五三外收市，但升勁並不甚烈。

期鈔開盤五・七六六二五，最高五・七六八七五，最低五・七六二五，尾盤五・七六五，平息，七牌・二四五，現貨交收一萬五千比，波幅・〇〇二五，散家好淡亦仍抄短線。具蓉特金則報三五，受谷金價報四一・四〇。（填）

美電市疲，亦乏升勁。週末少買盤故耳，市價最高五・七八，最低五・七七，電鈔差價・〇一，大鈔加水五元。通天開報五・七七一二五｜五・七七，加單按五・三四二一五，宋電按一・四七五。宋紙按一・四五，上牌現貨交收一千比，平息。

歐洲金價升半仙，美元（三五・〇七五｜三五・〇九五），是為全週的最高價。紐約證券勁漲一文三（一・七八八七），紐約證券勁漲乙式一・七八八七，兩市價又拍平。

又金價升，倫敦證券報縮，此兩項行情，對港金鈔市有利好作用的。

K金開盤二五三・一二五，最高二五三・三七五，最低二五二・八七五，[illegible]

日股仍軟弱

指數下降七點多 主力股紛紛下跌

【本報訊】日本大阪證券株式會社香港經理太平洋證券公司昨十六日接東京電稿：星期六東京股票市場，仍不脫疲及局勢，繼續下滑，道瓊斯指數下跌七點餘。

本週末市場，自開市時起呈現下瀉，前市之清淡盤現之風仍未止，主力股紛紛下跌，惟若干非投資交易股頗受人吸入，京三製作、日本信號等均呈弱，機械、藥品、娛樂等股類亦弱，其他如石油、化纖、造船等亦軟，收市指數一四七八・四五，跌七點七〇，成交五千五百萬股。

東京証券交易所 一月十六日

道瓊斯指數一四七

工商界

紐約股市一週

潛力相當強勁股價又彷昇 全週成出三千二百多萬股

茲從既得投資公司香港分行探悉，最近一週間紐約股市表現如下：

二月十一日至二月十五日一週紐約股市，其走勢若以杜瓊斯工業股平均指數為代表，則五個交易天當中有四天上昇，另一天下跌，上昇的四天為週二至週五，而下跌的一天為週一。

本週股市的格局，是屬於先跌後回，而下跌的時間僅得週一這一天，相當短促，而其後就完全屬於上昇的天下了。全週總結，股票價位大抵以上昇的為多，升幅在一元左右。

上週的紐約股市是下跌的，杜瓊斯工業股平均指數下跌了三點二七，但本週該指數卻上昇回六點一五，可說收復失地而有餘。杜瓊斯工業股平均指數，收市於六八六點〇七。

經過本週後，杜瓊斯工業股平均指數，均在於一九六三年的最高水平，亦為股市重要三個月來最高的一天。

由於各公司紛紛發表，良好的盈利消息不斷地刺激股市，以支持，其他具誘被力的消息包括：

㈠汽車的銷售，仍在於高的水平，根據通用汽車公司所作的估計，認為今年以後的日子，汽車的銷售數字仍在最高水平之間徘徊。

㈡近期的零售公司的生意，仍屬相當的良好，表現使人滿意。

㈢美國鋼鐵公司，由於鋼鐵定貨增加的原故，準備於不久之將來，恢復其屬下一家鋼鐵製造廠的生產，這表示了鋼鐵工業的展望不錯。

㈣生產商估計一九六三年彩色電視的零售數字，大概會為一九六二年的倍數。

㈤美國商業部長報告，在本季之內，美國所有產品及服務的生產總數將有若干增加。

不大良好的消息，包括：

㈠由於財政困難，折扣百貨公司的滋長率可能轉緩。

㈡聯力夫銅公司決定削減派息，由以前派係的每股一元二角五仙減至每股一元。

全週交投，共成出三千二百六十萬股。

星馬設大規模田料廠

將影響港方田料轉口

【本報訊】新加坡政府為鼓勵扶助其國內工業發展，採取「保護」政策，對於香港若干種工業品，將予以徵稅，此亦至為本港工業界所關注。

據該業人士指出：根據新加坡經濟發展局最近宣佈，經濟發展局將聯合美國國際礦物及肥料公司，以及一些本地之貨業家，在新加坡創辦一間化學肥料廠。

該廠將生產化學肥料，包括混合肥料、過磷酸鈣、粒狀硫酸錏及碳酸錏等。

建立這種肥料廠，預算將需資本一千二百萬元之馬來亞幣，除了本地與外地之貨業家，以及經濟發展局將提供資本外，也將邀請公衆人士參加投資。

建廠工作，預料可在今年八月開始興建，廠址將在裕廊工業區，佔地二十英畝，在開始的階段，這間肥料廠將僱用大約一百名工人。

新廠址將接近裕廊的碼頭，因為如此將能利便原料大批及便宜地輸入，也可在最近區域銷售，裕廊工業區的建立，乃是經由工興建肥料廠的計劃。

經濟發展局計劃發展化學工業的第一階段，而局預計在這種發展計劃下，到了一九六八年，將會有馬幣一億元的資本。

據貿易商表示：該肥料廠如果成立，其出品不但可供應星馬之需，且將向外爭市場，故勢必影響港方田料轉口貿易。（日）

台絲交投頗暢 白菜乾沽疏市好

【本報訊】雜貨市，台灣絲有一批新貨運銷，由於貨色頗佳，價格一百五十元，成交一批，每担報成至一百元之多。

[illegible]

外滙價兩項昨調整掛高

【本報訊】本港有關外滙銀行之外滙牌價，昨（十六）日又將西德及倫敦兩項外滙牌價調整，計調整後之滙率均比前略為提高，茲將滙豐銀行所公佈之新訂牌價錄下：

[illegible]

緬甸標購幼紗 港商落標不勁

美棉託紡在進行談商中

【本報訊】緬甸標購，緬甸選次標購四十支幼紗三千包，幼紗，因交貨時間相當促，且數量亦大，每包底價為七十鎊。目前本港幼紗本銷生意現時仍未揭曉，惟此間棉紡業人士對這次標購，並不過份寄予希望。

[illegible]

越新外滙陸續批出 港貨去銷可望增加

縫衣棉綫樹膠製品均有外滙

【本報訊】越南新外滙陸續批出，港貨去越可望增加。此間貿易商昨接越南經濟部對外貿易局將頒一九六三年上半年外滙[illegible]

砂糖市勢昨轉安定

【本報訊】本港糖市昨日無甚變化，外國糖市則仍趨平穩。[illegible]

世界產米國家將展開貿易

現在東京會議討論此問題 港方米市安定昨甚少成交

【本報訊】去年晚造以來，東南亞各地豐收，使本港糧價益趨安定，日本米與糧政府放寬，且因為週末，未有大變化，其價甚無變化。

據米糧貿易商說：世界主要米產及貿易國家最近在東京舉行會議，預料對於米糧貿易將有所商討。

參加會議國家計有澳洲、巴西、緬甸、錫蘭、法國、義大利、柬埔寨、印度、印尼、日本、南韓、馬來亞、荷蘭、巴基斯坦、菲律賓、泰國、阿聯、南越、土耳其、伊拉克、尼泊爾、西班牙。

商情表

本港金融股市行情表

民國五十二年二月十六日

九四五K金		
開	市	253.000
收	市	253.125
最	高	253.375
最	低	252.875
美鈔期貨		
開	市	5.76625
收	市	5.765
最	高	5.76875
最	低	5.7625
宋紙		
開	市	1.45
收	市	1.45
最	高	1.45
最	低	1.45
美電		
最	高	5.78
最	低	5.77
通天匯		
最	高	5.77125
最	低	5.77

雜幣	
加拿大紙（大）	5.8137
加拿大紙（細）	5.3937
大披紙	1.862
細披紙	1.858
新勞啤（百計）	95.00
錫幣（每元）	.978
"人民幣"（大）	.80
"人民幣"（細）	.71
正鎊	16.04
雜鎊	12.65
東非鎊	15.20
西非鎊	15.20
西冷紙（百計）	64.00
印尼幣（千計）	5.00
安郎（萬計）	116.25
瑞士（百計）	131.50
日本紙（萬計）	144.25
台幣（千計）	124.50
台面	127.50
寮幣（千計）	42.00
泰國紙（百計）	26.95
西貢紙（千計）	70.00

大阪屋證券 香港總代理 太平洋證券公司 地址：中環大道中4.16室 電話：二三一一八六

中央 四全場滿日即仍映 香艷肉感歐舞藝術巨片 全部伊士曼七彩上字幕 飽盡眼福肉感誘惑 女人夜生活 WOMEN BY NIGHT 鏡頭絕倫演出美妙銷魂

貢光 今天四場最後 歐嘉慧 江濤 刀劍緣 下集大結局 今公演 三傻笑史

如刊登本報廣告者請撥電話二弍一六〇洽

英京 電話：八〇四五六七 明天四場 徇衆要求點映 花王艷嫁戲 旦芳芬丑寶 女兒香 羅劍郎・黃千歲・張醒非合演 今早場十一點 晨妻暮嫂 任劍輝・白雪仙 今五點半公餘場 海底突擊隊 今正場最後映 刀劍緣下集 明早卿下佬遊埠 明公餘場 火燒處女林

大來樂園 香港獨一九 荔園 人人適合 個個歡迎 6號B號6號C號6號D2號1 2號B六綫巴士直達門口
第一劇場（西片） 恩怨雙雄 粵語新聞片
第二劇場（粵劇） 荔聲粵劇團 歷劫紅顏 戲駙馬
第三劇場（話劇） 夜夜春宵
第四劇場（粵片） 離鄉情淚
第五劇場 音樂歌唱 新型話劇 代理丈夫 愛情專一
第六劇場（越劇） 滿江紅越劇團 十三娘上轎
荔園舞廳 動物園 機動遊戲 兒童園地 溜冰場

金國・明星・新華・樂宮 滿天四天 七院齊映 吳君麗 于素秋 胡楓 張英才 林蛟 石堅 灘江河畔血海仇 下集大結局

歐德禮榮譽大貢獻 法國芭蕾舞團 今晚起一連三晚九時 地點大會堂 定票處 萬國影片公司 荷蘭行

永華 決死雄師 懷玉香 女 如刊登本報廣告者請撥電話二弍一六〇洽

二次大戰後轟天動地革命戰門彩色鉅片！ EXODUS 保羅紐曼等十大明星主演 一個堅強國家的誕生！ 一個堅強民族的奮鬥！ 假扮軍官，衝破封鎖，軍警包圍，糾黨劫獄，堅忍奮鬥，建國成功！

樂聲 大華 下期獻映 聯美公司千萬金元偉大製作

東方 百樂門 麗斯 狂歡禮拜請早 玉女痴郎 游龍戲鳳 春色滿關住

一天完萬言小說

綠野

文煥寧 圖尚鈞

一

九月，在亞熱帶的台灣，人們還沒有意味着秋天的降臨，天氣還是燠熱。太陽仍熾烈地照耀着大地。

四時多一點，從台北開的金馬號車準時抵達台中車站，蔡曼玲並沒有趕着收拾行李，祇緊張地把頭探出在車站上的人，不知道爲什麼，一路上她感到很疲倦，一直想睡覺，但到了現在，她不祇感到要睡，而且還有點心跳氣促。五年了，五年的時間委實不算短，就是廷堅還像以前那樣固執？或是像以前那樣熱中的狂熱？這一切都沒有很多時間給她考慮，她知道，馬上她就會見到他，還要替她顧了來接她的，祇論他是變成怎樣，都會一目了然。

車站上擁擠了不少人，一下子才不見是究竟車站，但蔡曼玲站了近三分鐘，仍然沒有見到她要找的人，她開始感到不耐煩，旁邊手提袋裏的心在跳躍。

「蔡小姐！蔡小姐！」她心裏一跳，但當她馬上感到這聲音太陌生，不像她想像中的。

「蔡小姐，不認得我了嗎？」一個滿臉笑容的人站在她面前，手裡還拿着手帕擦汗。曼玲看了一眼，就叫起來：

「是你！孫季華。」雖然這是個意想不到的人。

「很好，妳來了好一會吧！我剛到那邊買點東西，來遲一步，真抱歉，行李給我吧！」

「妳是……」

「噢！我真糊塗，我該先告訴妳，我今天是代表廷堅來接妳的，他剛有點要分身不了，車子就在那邊。」他替她拿起了旅行袋。

「你也和廷堅在一起？」曼玲驚異地說，孫季華也是她大學裡的同學。另外，她有點感到不快，廷堅竟然沒有來接她。雖然季華也是她熟悉的一個人，但這卻不能相比。

「也快一年了，不過，在那裡，我祇可算一個坐享其成者。」

他們來到一輛雪佛蘭吉普車前，車子已經沒有了篷，攜風兜斑斑也裂開了。蔡曼玲遲疑了一會，終於登了上去，本來她早就想到這不會是華麗的房車，不過她就是有點不習慣。尤其是太陽那麼厲害，她祇好把小洋傘打開。

「蔡小姐，我看還是把傘收起吧，開了車風大，車開快了很容易會把傘子吹走呢。」孫季華一邊把車子發動，一邊還在叫感到不耐煩的蔡曼玲收下傘子。

車子慢慢駛離市區，因爲這段路上車子不少，孫季華小心地駕駛着，所以他一直沒有開腔，曼玲也默默地坐在座位裡，對於外間的事，她沒有去注意，因爲她正沉湎於回憶中：

她到現在還不明白當初廷堅的心意，五年前，她和他同在台大植物系畢業，感情很好，而且也被公認爲一對理想的情侶，自畢業後，她得到有錢的姑母幫助，到了美國深造，而他仍留在台北做事，一直爲了往返，沒有特別的事，祇是有一次她無意中說了他有不求上進的意思，結果他也反駁：他說她貪慕虛榮，最後，誰也沒有再寫信給誰。實際上，他們又何嘗眼的意願如此！不過是每人都存有一點自尊的做法。幾年一晃眼就過去，她也順利修完博士學位，除了得到別人一些讚美和羨慕外，在心靈上，總像缺落了什麼，尤其身在異地，倍覺孤單。於是她拒絕了那邊的職位，再返回台灣，在一個機關某部門擔任主任的職務。另一方面，她知道廷堅在她出國後兩年，大概就在同那次意見以後，突然跑到台中森林區開闢了一個菓園，這實在是件不可思議的事。她想不出他像廷堅這樣起來的理由，難道說因爲那次誤會？在工作中，她有時越想心裡越亂。無論如何，她總該瞭解，最後，好不容易才和他聯絡上，彼此也不再提起那回事，她說要他回到台北工作，於是趁着他留意了一份工作，爲了更明白他的情形和想勸他放棄菓園，蔡曼玲才特地親自從老遠的台北跑到台中。

二

「蔡小姐，沒有什麼不舒服吧！」季華的話打斷了曼玲的思潮。她這才意識到車已經駛出了郊外，原野碧綠的一片，遠處的山巒，蒼翠得可愛。太陽雖在頭後，天氣已較涼爽。

「嗯，還好，」曼玲勉強地回答，順手掠了一下她的頭髮。

車駛進了一條泥路，路面崎嶇不平，碎石和泥路的泥，路面越來越窄，車不時因輪子碰到石子而跳起來。風漸漸大起來，有時車後揚起的灰塵給風一吹，把她們整個頭顱身都是，遠處幾處鶯已經入眼簾，後面，太陽不知什麼時候，完完全全的隱沒了，黑雲越來越厚。

一陣急遽的雷聲從遠處傳來。

「雨馬上就要下了，可以把車篷拉起來嗎？」曼玲皺起眉頭在喚喚，一邊向全神貫注開車的孫季華，她已忘記了這吉普車根本就沒有篷。

「馬上就要到了，我看可以來得及。」季華把車子駛向越快。

曼玲終於看到她一直憧憬着與心情未聯想的地方，那是羣山中一塊廣闊的山坡，山坡的坡度很小，園子是一大片被砍伐過的地方，四周用樹籬圍成的木欄柵已可朦朧地看到了，隱約地，她還看到中間還有一間木屋。

當他們的車子剛駛進木柵欄時，一陣更大更响的雷聲跨過懷山底。跟着豆大的雨點已急躁的灑下，天黑得像夜，在他們能跑進屋裡前，曼玲相信她已全身濕透了，但屋內闃無一人。

孫季華替她整理好一間收拾好的房間，她仍然沒有見到廷堅，而他。她有說不出的悵惘。她老遠從台北來到這像原始森林的地方，而他——廷堅——竟然連接也不來接她，現在更連人都不見。這比一路上吃灰塵和淋得混身濕透更使她難堪。她忍着眼中的淚水，默默地換着手提袋進房。如果那裡有車可以馬上返回台北，相信沒有誰能阻止她馬上跳上車的。

季華替她點亮了煤油燈便退了出去。

雨更大，雨點打在屋頂上劈拍作響。風也大，猛烈的風使這屋子顫抖得像在暴風中的船。四周仍然黑沉沉的，曼玲再也忍不住，在房中哇一聲哭起來。她伏在床上拼命的哭。她不明白，以前一直沒感到過，就是她的地位越高，她就越覺得煩悶。尤其剩下一個人時，她就祇像一場夢，一場她自己也不願想的夢，無法排遣和發洩，在國外的四年多就像一場夢，一場她自己也不願想的夢，在那裡也祇像個出門的遊子，回到台灣來，她才感到像回到家中，但在家中，她竟然找不到一個能給她溫暖的人，並不是她沒有親人，沒有朋友，而是在這麼多的人中，沒有一個能了解她的人，可是有時她又何嘗了解自己的感情？

暴風雨終於過去了，也來得突然，去得也突然，當曼玲再抬起頭來時，陽光竟然從窗外溜進來。

這是個寧靜的黃昏，晚霞像火一般紅，透過窗外眺，宇宙整個都像塗上胭脂，浮雲般整齊地飄過天空，山野間一片新綠，那些輕巧地在把它烘托着，晚霞再在上面添上顏色。

在這奇妙的黃昏中，有着輕輕的晚風，曼玲在窗邊看得呆了，連濕衣也忘記去換，而臉上停留的淚珠也忘記擦去。

「曼玲！」是個熟悉的聲音，她快的回過頭去，一剎那間，她感到心在猛烈地跳動，期待了這麼久的時刻終於到來，這就是廷堅，他正站在門口望着她，還穿着工作服和長靴，他沒有變，祇是顯得更黑和更堅定。

她想說話，但剛啟動了一下，竟然沒有說出來。

「曼玲，我抱歉沒有能去接妳，妳好嗎？」廷堅走前，一隻溫暖的大手和一隻冰冷的小手緊握在一起。

「廷堅，你好，」她終於迸出這一句。

「噢！忘記還不換了濕衣服？曼玲，妳會着涼的，我們晚上再談吧！就快吃飯呢！」廷堅對她輕輕笑了一笑，便退出去，替她帶上了門。

晚飯，廷堅給她介紹菓園的幾個人，除孫季華是她認識外，另外還有三個是林盛木、鄭祖文和陳鐵之，大家都吃得很高興。

「曼玲！我抱歉沒有去接妳，妳好嗎？」廷堅走前，一隻溫暖的大手和一隻冰冷的小手緊握在一起。

三

晚上，當廷堅和蔡曼玲在房中，他解釋白天沒有去接她，是因爲要趁下大雨前修理好水庫，曼玲並沒說話。

「曼玲，妳沒有變。」廷堅望着她的臉孔。

「五年了，思想和性格都變多了，你還說我沒有變？」曼玲在心嘆。

「不，妳曉我說，不管妳怎樣說自己，妳仍然是以前一樣，我一看見妳就可以斷定。」

「你也像以前一樣的執拗！」曼玲靦覥地笑了一笑。

「曼玲，我再抱歉三年前那封信傷害了妳，不過，我覺得非你心裡……」

「過去的事，還提它做嗎？不過，你應該知道我到此的目的，我總以爲你付出這幾年時光在這裡有點不值，我祇希望你不再繼續下去，我是以一個朋友的立場來勸你。」

「也許我們的立場不同，我們的觀點也不一樣，也許錯的是我錯了，也許我沒有錯，反正妳後天才走，明晚再談這些問題好嗎？妳還沒有了解這裡的情形，明天妳聽我的話，因爲我是主人，以後我再聽妳的，今天妳要做的就是休息，好嗎？」廷堅像哄小孩子般的微笑着，一面有明天，好嗎？」廷堅像哄小孩子般思想，一面有明天又別去胡思亂想，截斷了曼玲的話。

「我會照顧我自己的。」

「晚安！」

四

早上五時多，曼玲醒過來，晚上睡得很好，雖然環境沉寂得使她害怕。

窗外沒有看到人，大門敞開，她信步走到門外。早上，空氣是清新的，四週雖然很靜，但並不寂寞，聽鳥啼和早起翩翩的蝴蝶，已足夠使山野充滿生氣。

她向屋後走去，不遠她發現了一條潺潺的山溪，溪邊遍植黃玫瑰，嬌艷欲滴，周圍的一切樹木、小溪、蝴蝶和花草，一切對她都那麼清新可愛，她彷彿自己走進了綠野仙蹤，一切都安詳和自然，絲毫沒有煩擾與勉強。

她坐在溪邊一塊石上梳洗和洗臉，泉水沁入涼快，水中清澈地顯出她的倒影，抬起頭，一朵像碗大的黃玫瑰差不多碰到她的鼻尖，露水在花瓣中凝成水珠，她輕輕用手撫着，惡怕會碰落了那些水珠，那樣緊緊地在凝視着。

「曼玲，妳早！」廷堅的聲音突然從她身後响起，不知在什麼時候，廷堅已經站在她後面，他今天穿着牛仔褲、紅襯衫、長靴，還打了一條小領巾，不像一個菓園的工作者，倒像個美國西部的牛郎。

「你也這麼早？」曼玲問道。

「我已工作了一小時。今天我們爲了妳的光臨，特別從現在起放假一天。」

「那真太不敢當。」曼玲不好意思地笑了一笑，舒了口氣，依然愛不釋手地撫着那朵玫瑰。「這裡的早上真好，尤其是這些花實在太漂亮啦！我記得有人形容漂亮的女人是『臉似在含露』，我現在才知道合適溪水的花朵原來是這樣美。」曼玲顯然有些興奮。

「是嗎！這是朋逍遙之把了笑窩。」

廷堅坐近了曼玲說：「以前，我們的思想差不多都是一樣，但現在妳已經不同了。」

「你的意思是……這裡環境很好，如果在假期能來旅行，也許是個很好的地方，不過我以爲一個人總不能離開社會，無論怎樣，一個人都不該有勉強和矯情，故意把自己做成與別人不同。」

「不過我以爲人不能祇爲着對不對而生存，立場不同，觀點也不同，譬如說：花朵上的露水，我們可聽到科學家的解釋是：晚上地面的物體包括樹木和花朵，其溫度的下降比大氣溫度的下降爲快，接近這種冷物體的大氣溫度，如降至露點，則大氣中所含的水氣就開始在這物體上凝結成露。但文學家的解釋又是怎樣呢？他們會說：夜靜，大地籠罩在無邊的黑暗中，祇有幾顆星星在閃爍着，花兒感到孤單和害怕，嚶嚶地在哭，哭得眼淚都流了，星星看見便安慰她別哭，把自己也忍不住灑下了同情的淚珠，黃玫瑰上的露水，就是星星的眼淚。曼玲，妳看前者多麼冷酷，而後者卻是多麼感人。固然，科學家的解釋是對，但我們也不要說文學家是錯，因爲這樣會傷了他們的心，對的不一定有價值，不要爲對便忘了價值，如果錯誤也有價值存在，我寧願選擇錯誤。」

「可是……」

「不必說可是。妳也許會覺得我的說話有點做作，妳昨晚不是答應過我今天不談論這些事嗎？現在，先去吃早點和參觀我們的菓園。」他遞給她那隻溫暖的大手。

廷堅坐近曼玲身邊說：「以前，我們的思想差不多是一樣，但現在妳已經不同了，而我依然是那樣……」。

五

這菓園佔地相當大，在屋子附近種的祇是花草，像玫瑰、茉莉、山茶花等，都開得很茂盛，雖不一定都合時令，但置身其間，也感到是在一個花園中，過了小溪，便開始是生長着的菓樹，其中有大有小，有高有矮，但卻蒼綠得可愛。

「曼玲，妳看，」廷堅指着一行行沒有葉子的樹，「這些都是我們的所有，這都是我們的希望，這裡任一寸土地，都是我們雙手開拓出來的。兩年後，它們都會結出黃金般的菓子，妳想，我會捨得拋開這地方嗎？」

「你昨天不是叫我不提這些事，怎麼你老是自己提起？」曼玲淡淡的一笑。

「噢！對的，我不該說那些話，我告訴妳，我們種了許多東西，但不少，有橙子、橘子、蘋菓、柚子和梨，雖然現在都沒有出產，但它們一天天長大，我也一天天放心，妳看，這些就是橙子。」廷堅摸着一棵樹，這棵雖矮，但長得很密。

「我還以爲是番茄呢？」曼玲打趣地說。

「真該死，我幾乎忘了妳是植物大家，對不起，蔡博士，妳看我種的兩千多棵『番茄』還可以及格吧！」

「呀！如果你是我的學生，我準給你五十九分。」

「對了，曼玲，也許妳會認爲我太天真或幼稚，不過，我告訴妳，我正在計劃改良菓園的育種，我還希望妳能從中多點意見，那該是多好的事。說到此，妳如果在我這裡，我想我會正在研究這個問題，可是我的學位不夠，但我沒有自己不能研究……」

「夢想和現實是兩種不同的東西，我們也不一定能……」

六

年間的山中……（此段印刷模糊）

「我並不反對你的說法，但我以爲一個人不能與社會脫離，一個人不能不接觸別人……」

「唔！你們在這裡沒有同伴？」

七

晚上七八時，曼玲回來，孫季華他們已經把一大堆篝火生起，一個大火堆在屋前空地上燃燒，他們邀她們一起吃烤肉……

（中略，印刷模糊）

廷堅坐近了曼玲說：「以前，我們的思想差不多都是一樣，但現在……」

「在這已經不同了，而我依然是那樣，像我今早說過，我以前很希望有一個自由自在的地方，在這裡我可以在都市工作的限制，受到了兩年的約束，這裡沒有人來干擾我，我自己願意在這裡，在這裡說逃避嗎？」

「夢想和現實的分野，就是前者祇能在逃避生活中，但我認爲一個人不能逃避社會上的一切，祇要是有勇氣，既然人又何必自鳴清高……」

「我沒有大資本，我沒有財閥人的技倆，我希望自己能有一份在都市生活的能力。」

「我還是不懂你有些什麼理由要在逃避，社會中有人就有不好的人，在各種不同的份子，我們祇可以在社會中做個好人。」

八

曼玲走後，菓園又恢復那不變的動靜，閒時打打獵是他們唯一的消遣，儘管廷堅在台中留下一個轉信的地址，但兩個月來，曼玲始終沒有過一封信來，這使廷堅很難過，曼玲到來，祇像一場風雨，風雨過後，陽光再出來，風雨也調不出留給大地一些什麼改變。

廷堅也慢慢再安定起來，他知道自己不到離開這裡，而曼玲也沒有可能到這裡來，那麼還在期待什麼呢？

但這是奇蹟的出現。

這天，他們一早就去了打獵，屋裡沒有剩下一個人，他們並不怕有賊，因爲除了些雜外，並沒有什麼值錢的東西，賊總不致老遠跑來拔兩棵菓樹走的。

當他們揹着獵物回來，老遠看見門口停着一輛轎車，他們雖然相信不會是刑警來拿人，但終於加速了步伐趕回去。

曼玲正以無比的笑容來迎接他們，旁邊還有兩隻大箱子，和送她來的人。

「廷堅，我已經辭了職，我愛這裡，我愛這裡的一切，這裡的森林、小溪，還有那當中的一切，我可以幫你們忙，閒時我也可以當嚮導，你們能准許我加入嗎？」曼玲與奮得像個小孩子。

「妳說的話是真的？」廷堅茫然地說，他緊握着曼玲的手，他從來未感到她那麼平凡和那麼使人感到溫暖。

曼玲用微笑代替回答。

他們的手握得更緊，陽光正映了白雲的一角，照射遍整個菓園。

「廷堅，我已辭了職，我愛這裡的一切……你們能允許我加入嗎？」曼玲興奮得像個小孩子。

新華·豪華 · 利舞台·樂宮 · 皇后·皇都·麗聲 · 普慶 · 樂聲·大華 · 麗都·百老滙·快樂

滿座！今天請早
二時半・五時・七時半・九時半
環球公司以真實故事戰爭巨片
瑰麗七彩・片上中文
戰至最後一人
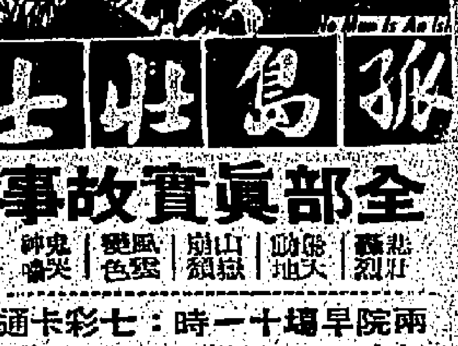
孤島壯士
全部真實故事
兩院早場十一時：七彩卡通
新華 豪華

連日滿今第二十天
今天
美國七彩巨獻

烽火霸王
TARAS BULBA
東尼寇蒂斯 尤伯連納 姬絲汀 高美曼
李湯遜導演
創東歐各地歷年最高賣座紀錄！

今天五場
每天加早十點半！
美國梅高公司最佳俠盜比劍巨片
史超域加格蘭 絲姬高曼 芙汀娃 施郭仙娜 合演
緊張香艷刺激
神龍劍俠
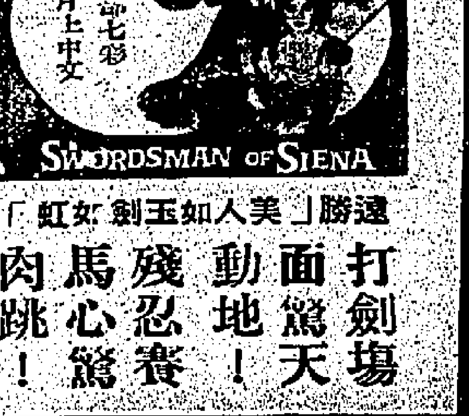
SWORDSMAN OF SIENA
全部七彩 片上中文
遠勝「美人如玉劍如虹」
打劍場面驚天動地殘忍驚心馬跳肉跳！

今明最後兩天
兩點半・五點半・七點半・九點半
出類拔萃 藝術巨製
全新印本重來

梁山伯與祝英台
明日起 楊門女將

滿！今第十天映
二十世紀霍士公司轟動幽默諧趣動人片
卓別靈以來第一位幽默明星
GIGOT

冷暖心聲冷暖情
笑中有淚 淚中有笑 不平凡的故事 平凡的電影
片上中文字幕
樂聲 大華

昨又滿今請早
大仲馬原著
特藝綜合體 伊士曼彩色

血海恩仇
THE CORSICAN BROTHERS
謝扶利漢 華麗萊 嘉蘭芝 佐勒巴利 主演
槍法競賽 廿丈斷燭 飛刀比賽 百步穿楊 角力競賽 出神入化 孿生兄弟 遠隔他方 心靈感應 有如在場

港九首輪影院聯合廣告

男子避孕與生殖

醫生試驗一種新藥的副作用，竟發現一種男人口服的安全及廉宜的避孕藥。這是史泰蘭——文葉絲普研究食發明的毅倒劑。康乃爾大學醫學院麥克里奧博士在六十名志願試驗者服用之後，發現他們吞服一個格關姆，可以在七十天內完全制止精蟲的產生，但沒有失去生殖能力。停止服食後一百天，生殖能力完全恢復，而且強壯起來。受試驗的六十人在八個月的期間內，沒有一個人有惡劣的影響。

麥克里奧博士對這種男子口服避孕藥的潛力，感覺興奮。因爲他在試驗期中得到一個新消息，謂停止服食的男子，竟發現自己的生殖能力比前增加，因此沒有兒女的夫婦又對這十八種的混合劑感覺興趣了。

這種藥在初服的時候，有三種副作用：第一，暈感頭昏。第二，酒精的影響力增加。第三，腸胃氣脹。麥克里奧博士認爲他繼續實驗，或會發現其他的副作用。他認爲這些副作用是不可避免採用的唯一理由。他又認爲服食者在七十天的最初階段，時常「放氣」，是最阻礙的事。這種缺點應要改正後，才適合廣泛地使用。因爲男人在公共場合「放氣」是受到大衆的厭惡的。

這種藥的奇妙處，是服食時期可以避孕，停止服食後又可以增強生殖能力或醫治不育症。例如在美國方面，許多沒有孩子的夫婦，希望生兒育女。這種藥又可以剷除嬰兒罔市貢獻的交易。一般人認爲「不育症」多數在女子方面，但實際上男女各佔一半。美國醫學界曾向一百五十萬沒有兒女的夫婦調查，並發現有上述的比率。

在避孕方面來說，男子服用這種藥兩三週的時候，形狀不正常的精蟲開始出現。經過這個時期後，已變形的精蟲在精液出現。服藥後五十天，精蟲的數字與活動力都大爲減少了。再過兩天，精液裏已經沒有精蟲。不過，一個男人的生殖能力不會因服藥而消滅的。他們停止服食後，他們的原有機能及功用，漸漸恢復。

迄今仍沒有人知道這種混合藥劑怎樣工作。在理論上而言，這種藥在精蟲生產中，阻止靜索系統的功用。假如這種理論是正確的話，那麼科學家可以開始找尋一種化學劑，來阻止這種藥的某種用途，而醫療某種不育症。假如，這種新藥有避孕與治療不育症的萬全效率的話，那麼許多寂寞的家庭，將嚮到生孩子的妻子，對服了藥及頻頻「放氣」的丈夫，當然不會厭惡了。（思明）

市声

雷州何以多雷

山川人物

粵南雷州，古書多雷，沈括（筆談）其實據水名而來，誠是。但仍緣於震雷之下，有雷斧、雷楔之事實？南北皆然，非黎民所遣可釋也。

·飢軒·

雷州半島之海康縣，舊爲雷州府治，轄遂溪、徐聞二縣。古人會雷州多雷，李肇「國史補」曰：「雷州多雷，秋則蟄伏，狀如彘，人掘取食之。」夫雷與彘，本一物之二名，時至電學昌明之今日，如李肇之說，已可旋而小辨。然李肇著述以謹嚴稱，且國史補者，則能亦如「鳥」興雉可致，不能詳述爲，而不疑此且唉，向東南流，則聚與餓」，然，旋於雷而下突。

近人亦有雷州何以獨多雷斧雷楔之屬，以爲其地皆爲黎族所居，文化落後，多用石器，其後遺棄他徙；又謂地濱炎帶，四時如夏，氣候蒸鬱，雷易發生云云，然於雷震之下，多可掘得斧楔之屬，且雖亦云：「雷州之北，如西北各地亦然，皆高州之南，亦多雷歷無所解釋也。余以地「乃地域之特色，下遺留先民用器，到非雷州獨然也。當此處當是，特雷所體認二月將臨，「雷乃得，自擬既挾，偶有所發聲」發聲，因順述蒸鬱，皆出巧合，南方一方殺故，以實本欄如太平寰宇記。

霸王食客誌趣

巴黎有一個霸王食客，使到花都人士爲之啼笑而笑。他在一家酒店吃完大餐時，卻不肯結賬，而拔足飛奔。

初時，他見了服務員還來，便勃然大怒，將臉上的東西一手揮掉！然後，他無緣無故把侍者痛毆一頓。店主見他如此蠻橫，立即報警。他見警察來到，便從後門溜上樓梯，轉上天台，越屋逃走。警察窮追不捨，最後，在一座大煙囪後面，把他生擒，提到官署法辦。他供稱，因爲失了荷包，無法付錢。這位窮漢家公不出這麼多錢，於是，把他的荷包打開來，居然值五十英鎊一顆顆閃閃有光的鑽石來「埋單」！經理對他解釋，那家酒店的規矩一向祇收現錢。可是，他手錶給衣帽間的女郎，傳以示讚賞他的茶，卻把一些小鑽石打賞，最後，又把一隻巨型的給了大師傅，侍者，還送了一隻金戒指給鋼琴家昔。手法之周到，自然有人他弄妥了，手段濶綽。（阿占）

蘭花幽夢

敘遺民著

第十四回：**力盡雄關，合營殉榆壘 身輕大任，聯轡走桑乾**

朋友說是英國幫助了朱老將軍之後，又趕去後援幫助另一個聲名的人物馮庸。

馮庸自從在上海脫險，回到南京，仍繼續作抗日工作。山海關失陷後，東北義勇軍湧入熱河，其中有一部份將領是馮庸大學出身的學生，政府發表馮庸爲後援部隊行政專員，並派了一重閥總指揮。總指揮部就設在後援東路五里路的東吳興。馮庸奉命，他已聯說將這個去辦公處，第一他已擺脫後援部隊到了前方，逐忙調進辦公室坐。一走進了馮庸的辦公室，大家幾乎睜眼一望，辦公室也佈置得一塵不染，像其卸帳需要求。再看馮庸穿了一件黄呢大衣，裏面是閃光綢的褂子，結了一個黑領結，一看就知是來路貨。下穿白色馬褲，黑色皮鞋，擦得光亮，套房坑上放着皮褥子、錦被，院裏還有一輛黑色小汽車，那一付派頭就在上海、北平也是第一流。

所看辦公室也掛滿地圖，有中國參謀本部繪的，有日本參謀本部繪的，還有一張英文地圖，似乎更爲詳盡。

大家坐定之後，談起前方的情形，馮庸說道：「我這個後援軍四千人左右，打算編爲七個支隊，餉糈全由後援會負責，不在當地徵一文錢，政府答應我的要求，我就幹下去。」

「不答應我馬上就辭職，決不戀棧。」

大家又問到目前最大的困難在什麼地方。

馮庸說道：「困難來自多方面，守土大吏沒有一戰之心，前方將領沒有拚死之志，廣大民衆沒有禦侮觀念，而文假抗戰之名趁火打劫，你們說這情形多複雜。」大家聽得目瞪口呆，一位記者問道：「馮先生說的前三點，我們都能領會得到，祇有後一點卻不明白。抗戰是一件艱苦事，怎能趁火打劫？」

馮庸冷笑道：「各位那知道前方的情形，自從山海關失陷後，國軍同義勇軍一道湧進熱河，除去朱子橋老將軍統率的一部是有餉可稽的，也都有過輝煌戰果之外，其餘如王德林、馮占海各部，也都是人所共知，毫無虛假。另外又平空殺出來一大批義勇軍司令，都到後援會要餉，問他的兵都設在什麼地方，就胡扯一通，實地加以調查，就是他們司令部裏那幾個人，除去官一個兵也沒有。」

大家聽了一齊嘆氣。

馮庸又說道：「遇到這種情形，你們說後援會怎樣應付？置之不理，他們會向後方通電，說後援會歧視他們，不准他們抗日，後援會的錢是全國老百姓捐作抗日用的，試問不准抗日的罪名誰擔得起？」

馮庸繼續說道：「像這種情形必須大加整頓，淘汰調查不斜抗日陣營裏這種有這些壞份子，一齊攆頭歇息，才能收實效。但是，有這個能力的人卻沒有權力，有權力的人又未必肯作冒險犯難的事，所以就難了。」

馮庸又說道：「我這一點裏面的義勇軍，經我整頓後，已經上了軌道，戰鬥力如何不敢，後援部隊無人開口，又沉默一時。民的事沒有了。」（一〇四）

半邊地帶

丹凡

本港工資日高，木匠及泥水匠每天十八元，搭棚二十元。一張刨、一把鋸、一個灰匙以及一把剪刀，都比一根筆值錢得多。

然是大有道理的。

×　×　×

香港電影產量，據聯合國調查報告，佔全世界第三位，居美國經濟之上。

香港的製片家，亦足以自豪了。

×　×　×

英國人花在賭博上的錢，去年統計爲一百二十餘億港元，賭馬佔了一半。

香港人每年花在賭博上的錢，究有多少，雖無統計，但賭馬佔了一半，可能是相同的。

×　×　×

西德夜總會，有騎在馬上表演脫衣舞的，被入指爲虐畜，但還市調會識貨否決。

馬而有知，可能感到「饑腸無錢」呢！

杜牧

南宮搏著

重見

「收之——」她皺眉微蹙，走到他身前，微帶幾分責備，「爲什麼好些日子不來？」

悻然地說：「我——妳忙着，我……」他遲遲地。

「我……」

「就爲着妳忙，不來了。你不滿我的忙？」她在他的身邊坐下，低呼：「收之，妳以爲我喜歡這樣地忙嗎？」

「姍姍——」他微帶感傷：「我發現，妳……」他蜜碍着，無法順暢地往下說。

「我的精神不好。」她低沉地：「收之，近來，我的心情不知怎的，有些像屋簷上的雨水，祇是沉沉地向下滴……」

杜牧覺得自己的心情也如此。他嘆息着：用屋簷的雨水來形容心情的低沉，是巧妙的。

「爲什麼呢！我也有此感。」

姍姍對于他問「爲什麼呢？」有着反感，她以爲，這是不該問的，她以爲，杜牧是應該知道的。因此，她緘默着，沒有接口。

「姍姍——」他低喚着，她以爲，這使姍姍有寒冷之感，一個人若在類似的情況中，表現了慈倦。

他訝然問：

「姍姍，妳怎樣？」

她噙住眼淚，堅起頭，又和淚現出了微笑：「沒有什麼呀——」她取出汗巾，在微笑中揩去淚水。

他有些不知所措，因爲，他無法猜測她流淚的原因。他以爲，這時候，是不宜於流淚的。

「收之——」她的心亦發抑滯，想忍無法自靜，愛情如是走入了歧途，她愛着，有一些微妙的因子，使她在愛的方式上有了隔閡，如相信，祇要將隔閡消去了，就會好的，可是如何開口說呢？她不知道，再者，她還以爲，除卻雙方隔閡的工作，應該由杜牧主動的。㊉㊀

他似乎悠遠，又似乎接近。

「姍姍，姍姍——」他低喚着，綿綿地。

「嗯——」她緩緩地枕在他的肩上，浸濕着淚水。

她因此而發出低喟，合上了眼皮。

——這是在低潮中，沉悶中的溫存。

隔了一些，杜牧捏住手她的手。

於是，一對情人，默默地並坐着。也是沉默的。她沒有想到自己在見了杜牧之後，會暗示出他的情愁，漸漸地冷卻。她沒有意，一個人，必然會煩神抖擻的。而杜牧的激中，見了情人，

他也側轉頭，與她相依偎。

沉默着，外面，有鼓管之聲傳入。

偶然，他看到姍姍合着的眼皮縫隙中溢出了淚水。

談癖

南臺

例乎人都有癖，可能這個癖會出乎常情，如劉之嗜痂，是——這種「愛惡與人殊」，也許是有點關係，而一般的癖嗜，多半是因於後天習得的。例如抽香烟、喝酒，都有所謂「習慣性」的。以我個人爲例，這兩種癖我都有，但三十年前我不抽香烟，酒這一種癖，現在，快有一年絕緣了，這可以說是由我生活來決定，這是說，每一種癖嗜，都和人的生活有關聯的。

我道行，不但寫文時要抽香烟，連上課室上有常時說的「香烟致命論」，但這對於我可謂毫無功效，我不想參加這個辯爭，管它呢，「他致他的命，我抽我的烟」。至於酒，並沒有什麼使我非戒不可，而且我曾認爲有時喝一點酒有意思，然而我終於戒絕了。這也我不想說出什麼理由，祇不過一個生活決定來說明就够了。因爲我許多朋友在抽香烟，不會有許多朋友喝酒。而且，在街上，在課室，任何場合都可以掏出香烟來，抽其一枝，酒就不會那麼方便，所以，我可以戒酒，不能戒烟。

我明白這個原因，生活習慣是一種支配力，而習慣的養成和改變，和生活上的方便或不方便，有其直接間接的關係。我過去還有一種癖，一天不去，那一天就如有所失，最近因爲一種生活忙了，這條癖便被迫中斷起來，起初是感到十分不自在，潮濕又造成一種新習慣。另一個例子，由於我的一生生活，都是動的，使用腦筋的，已成了我的頑癖，一刻沒有事，就感到非常空虛，老大不自在，由於這十多年來，我一直在搞寫作，形成了一種「以寫爲樂」的癖，祇要一坐下，便想寫點東西，有時在夢中也在寫作，祇要寫作，精神便恢復正常了。

有人認爲寫文章是一件苦事，何止寫文章是一件苦事，凡是不成癖的行爲，都會帶有一點苦，到了成爲一種癖之後，苦就成了趣味。

凡是不成癖的行爲，都會帶有一點苦，到了成爲一種癖之後，苦就成了趣味。

新春試筆

杜東坡西集

南斗

奉和陳孫平詞丈

金甌年缺未圓時，欲挽狂瀾力不支。三友訂交唯竹秀，一尊容我就君移。香殘孔雀能無恙，兩返王孫或有期。雖祝大運春色滿，焚香拜讀稼軒詞。

元韵

幾問客裡綴年時，久溺王郎測不支。世事未隨新象改，生涯已向俗流移。可堪去日嗟無步，難說歸觀又誤期。飲罷孫醪心欲沸，呼兒爲唱岳王詞。

在旅行季節時，倫敦大小酒店與餐室主人，都見慣了以奚元、法郎、及其他外幣結賬的食客。然而，非有出人意料之外的，中東一個土王惠鈔時（雖然數目不大），卻令到侍者瞠目咋舌。因爲，他用自己的經濟國家的紙幣付賬。店方答應了，而他足足化了六個月的週末時間，方才大功告成。可是，那位酒食女友卻早已移情別戀了。

例外，最近，在羅馬有一家食客，原來一王發生了一次食客。原來是他的趣劇。一個節年輕家帶女友去吃晚餐，而且要她點名特別好的，結果，賬單費衆式。

沉醉海棠紅

LOLITA

納保高夫原著　南汀譯

又是明天的早晨了，我一覺醒來，全身感到異樣的輕快，我用手按按我的前額，我知道我的熱已全部消退了。

我喝過一杯熱咖啡，精神越加振發了，我穿上衣褸，非常興緻地走到酒店的櫃檯，掛電話給羅麗妲。

電話是接通了，但醫院的回話，首先是令我不相信，再而令我懷疑，最後使我大吃一驚。對方的回話是：「你是誰找她呢？她在昨天經已出院了。」

「我找的是羅麗妲呀！」我懷疑他們弄錯了。

「對的，我說的是羅麗妲，她已給醫生說出院了。」

我把聽筒重重地放下，我忽忽地走回我的臥房。

她畢竟逃走了！我想，她終於棄我而去了！昨天那個奶油腦袋的電話，不是爲她作探子嗎？

她那麼來的錢去結賬呢？誰帶她逃去呢？於是，我再掛電話去醫院追查。

「我是羅麗妲的父親，羅麗妲直至現在，還沒有回家，」我對醫院的負責人說：「我請問你，昨天是誰跟她出院的呢？」

「等我查問查問，」對方停了一回，然後再對我說：「替羅麗妲結賬的是一個留着小鬍子的中年人，陪伴她出院的也是他。」對方停了一下繼續說：「羅麗妲還對我們說：假如你有電話來，要我們轉知你，她和他現在是到格迪相處，並請你不要掛心。」

豈有此理！可惡的羅麗妲！可惡的小鬍子！我能够甘心放過這個色狼嗎？放過這個誘拐匪徒嗎？

我想，艾迦石不過是一個很小的城市，不消說，羅麗妲已跟他們一「慣食」溜走高飛了，當然，他們不是真的到格迪相處去的。爲了要明瞭他們離開醫院的情形，我祇好親到醫院去一趟。

我見到醫生時，我反而有點畏縮了，因爲，我跟羅麗妲的關係怎好明白對他說明？假如不說時，我又怎樣措辭呢？

在我支吾的答語中，已証明剛才電話所說的話，一點沒有錯的。羅麗妲新鮮逃去，本下我送給她的幾本書，她還對醫院醫生說，因爲不便攜帶，所以留在醫院候我取回。

我求情賠了六十塊錢路費才買得的幾本書，辭別了醫生。

現在正是前路茫茫，我將何去何從呢？就此罷手嗎？我沒有了自己，爲得羅麗妲，除了傷心外，我是可以原諒她的，但，從我手裡奪去她的人，始終是一個誘騙良家婦女的歹徒，我能够放過這個作惡多端的魔鬼嗎？我能够放過這個流氓嗎？！不！我有的是自由之身，我有的是除惡的武器！儘管天涯海角吧，你能逃避過我抗柏德之手嗎？（一〇〇）

今日播音節目

香港電台

七時，報時，「黎明即起」時代曲。七時四十五分，節目預告。七時五十分，音樂。七時五十六分，天氣報告及漁民天氣報告。八時，粵語新聞，每日公衆活動報告，特別報告。八時十五分，小曲細唱。八時三十分，名伶名曲。八時五十八分，天氣報告。九時，國語新聞，特別報告。九時二十分，北調南腔。十時，重播「空中小姐」。十時三十分，粵劇主題曲。十一時，音樂。十一時十五分，天氣報告。十二時，國語新聞，特別報告。下午一時，粵語新聞。一時三十分，時代曲。二時，音樂。三時，粵語長篇小說。四時，粵語新聞。五時，英語新聞。六時，粵語新聞。七時，國語新聞。八時，粵語新聞。九時，天氣報告。十時，粵語新聞。十一時，國語新聞，天氣報告及漁民天氣報告。十一時十五分，「夜闌人靜」時代曲。

麗的呼聲金台

七時，麗的呼聲進行曲，早晨音樂，天氣預測。七時三十分，新聞報導，天氣報告。九時，音樂。九時十五分，各地戲曲。十時，潮州曲。十一時，粵語時代曲。十二時，天氣報告，新聞報導。一時，粵劇。二時，戲曲。三時，潮州曲。四時，國語時代曲。五時，音樂。六時，國語流行曲。七時，新聞報導，天氣預測，體育消息，節目預告。十一時，天氣報告。十一時十五分，夜總會音樂。十二時，完播曲。

商業電台

七時，報時，滑稽音樂。七時十分，節目預告。七時十五分，音樂。七時三十分，粵語流行曲。八時，時代曲。八時三十分，天氣報告。九時，轉播香港電台新聞。十時，時代曲。十一時，歐西流行曲。十二時，天氣報告，新聞。一時，時代曲。二時，粵曲。三時，粵語長篇小說。四時，轉播政府大球場甲組足球聯賽。五時，時代曲。六時，轉播香港電台新聞。七時，時代曲。八時，粵語長篇小說。九時，天氣報告。十時，時代曲。十一時，天氣報告。十二時，完播。

麗的映聲

（下午）二時，預告節目。二時二十五分，英語片集。三時，粵語長片。四時，片集。五時，卡通片集。六時，英語新聞片。七時，英語片集。八時，片集。九時，粵語長片。十時，新聞。十一時，天氣報告及漁民天氣報告。十一時十五分，完播。

麗的呼聲銀台

七時，麗的呼聲進行曲，天氣預測。七時十五分，錄音粵曲。七時三十分，時代曲。八時，新聞報導。八時三十分，粵劇。九時，時代曲。十時，短篇話劇。十一時，國語時代曲。十二時，新聞報導。一時，粵曲。二時，時代曲。三時，廣播劇。四時，西洋音樂。五時，兒童節目。六時，時代曲。七時，新聞報導。八時，粵劇。九時，時代曲。十時，天氣報告。十一時，時代曲。十二時，完播。

澳門綠邨電台

七時，早晨音樂，天氣報告。七時三十分，時代曲。八時，粵語流行曲。九時，家庭食譜。十時，南音。十一時，時代曲。十二時，天氣報告。一時，粵曲。二時，介紹社團消息。三時，時代曲。四時，短篇話劇。五時，兒童節目。六時，時代曲。七時，粵曲。八時，歐西流行曲。九時，小說。十時，時代曲。十一時，天氣報告及漁民天氣報告。十二時，完播。

全港獨一 日本痔科 **無痛新法** （目前最佳療痔・真正無痛・最佳善法）首創人：**苗樂天** 專科痔漏

重要說明：本醫自從採用新法治療以來，中外名人士，極蒙各界知者紛來求診……

榮譽鐵証：頑痔聖手　驅瘺神速　著手成春　醫術精深　仁心仁術　壽人壽世　醫國醫人

眞憑實據　絕無誇張　歷史悠久　遠近馳名

診所：電話：八四二二四二

貧者減贈　檢驗免費

分類廣告

李鴻痔瘺專家

譚素蘭 婦科 特效藥

朱仁生 外皮 小便

方佐中醫師　廿年經驗 婦兒專科

靜林氏 腦

婦科 梁愛華 特效藥

洪妙珍 婦科 特效藥

范偉光 氣喘

蔡德芬 耳鼻 喉痛 頭部

余日初 外皮 雜症

廣 痔瘺 雜症

能國輝 癬

洪亮 耳鼻

張妙芳 婦科

謝健初 腦

尹國良 瘡科 皮膚

鄭達明 尿病專家 一服根治

廖仲鵬 頭暈腦痛

男婦元氣 虛弱

吳景雲 喉

梁鳳鳴 婦科 特效藥

血癬丸

許鎭波 痔血藥 搜毒汁

各地通訊

馬來亞將在泰國合作下 對馬共進行清剿
以防止共黨破壞馬來西亞之建立
△緬邊境甲艮族股匪又圖進犯泰境▽

【本報吉隆坡航訊】馬來亞聯合邦政府爲了防止泰馬邊境的馬共殘餘份子從事破壞，或以其他方法，破壞定於本年八月卅一日成立之馬來西亞聯邦起見，即將在泰國當局合作下，對該等馬共殘餘份子發動軍事攻勢。

據知，聯合邦代表團最近將赴曼谷，與泰國當局舉行「例常之聯絡會議」，目前潛伏於泰馬邊境之馬共殘餘份子，約四五百名。

【本報曼谷航訊】泰國內務部長巴博上將，十三日下午向記者發表談話稱：內務部接獲緬甸政府報告，謂有緬境甲艮族匪徒二百餘人，現正在緬泰邊境之地區集結，並有部份甲艮族匪徒竄入泰境，向居民強索食物，內務部經已下令該地邊防警察嚴行戒備，俾防該股甲艮族匪徒再度侵入泰境。

泰緬兩國合作征剿甲艮族匪徒事，據巴博上將說：迄今兩國仍祇限於密切合作而已，尚未正式簽訂合作征剿協定，因爲，簽訂正式合作征剿協定，須由兩國外交部進行會商，然後始能簽訂。

巴博上將又說：泰境邊區部份地區，經常發現匪徒搶劫居民財物，威脅居民生命，然後逃入緬境，由於泰國與緬國並無簽訂追蹤剿匪協定，因此，只能依靠雙方之合作，始能肅清邊境股匪。

大陸旱情續發展
若干地區作物因缺水灌溉 連民衆食用水亦發生問題

【中央社訊】大陸不少地區的旱象繼續發展，長期乾旱的內蒙古及淮北，有些地區不僅農作物因缺水灌溉而枯萎，連飲食用的水也發生問題，不得不採取限給制度。

據中共「新華社」報導：貴州省自去年底起，一直雨雪稀少，不少地區出現冬旱，影響夏收作物的生長。

冬旱持續六十多天的湖北省，二月六、七日雖然降了一場雨，但由于雨量少，旱象仍很嚴重。

江蘇省自去年十一月中旬以來，雨量稀少，在這一期間，強烈的冷空氣連續侵襲，形成長期的乾凍，部分地區的麥田開始出現旱象。該社說，最近蘇北的「南通專區」、「揚州專區」和蘇南地區，降了一場雨，對旱象稍有緩和。但淮北地區，旱象仍然嚴重。

安徽省有部份地區降了雨雪，但大部分地區旱象仍然存在。

中共的「中國新聞社」報導當前大陸嚴重缺雨雪的地區是華北、東北部和同它接壤的內蒙古部分地區和東北的西部地區。這一塊不小的地區，去年秋冬以來，雨雪一直很少，旱象將繼續發展，春節期間雖然有些地方下過雪，但雪量很小，最多的也只有一兩毫米（公厘）。現在這個地區耕地不少乾裂。此外，西南部分地區也有冬旱的現象。該社并承認：華北、西北等地區，由於雨水可能比常年偏少，旱象嚴重。

又據「人民日報」說：淮北小麥主要產區的山西省，有不少麥田發生銹病和蟲害，中以晉南洪洞、永濟、芮城等九個縣的情況最爲嚴重。

南越軍事法庭 處兩越共死刑
豐盈省長中伏脫險

【本報西貢航訊】越南特別軍事法庭於二月八日在永平省會富榮市開庭，提審三宗越共份子之叛逆及謀殺罪狀等。

第一宗之被告爲石玩及石和兩名民衛員，彼等串同越共，將一隊民衛員帶至越共埋伏之地方，並開槍向同夥射擊，結果有三名民衛員斃命，一人受傷。軍事法庭於審訊後，宣判二人死刑，財產全部沒收。

第二宗之被告楊杜光強，於一九六〇年五月廿六日與另一名越共串同，將中和邑邑長及其一名鄉居謀殺，特別軍事法庭宣判杜光強死刑，全部財產充公。

第三宗之被告阮文梅及王蕊兩名保安，被控以彈藥及糧食接濟越共，特別軍事法庭宣判胡阮二人每人五年徒刑，全部財產充公。

另據越新社定祥消息：數名配有手提機槍的越共，於三日晚偽裝搭客乘一輛三輪車駛至定祥那廊豐富社邏河木橋的民衛防所，向守衛該橋的民衛防所，展開閃電的突擊。越共的突擊使三名民衛員斃命，另一名民衛員失踪，一婦女及三名小童受傷，失去一枝半自動槍，一手提機與五枝自動步槍。越共於退走時更縱火將邏河木橋燒毀。

【又訊】豐盈省長陳伯易曾於本月三日遇越共的一支埋伏狙擊。當省長之車隊路經巧川時，越共引發一枚地雷爆炸，使車隊最後的一輛軍車中雷倒翻田中，車上有兩名保安隊員斃命，另八名受傷。省長及其他護送之人員立即予以猛烈之還擊，經歷時卅分鐘之戰鬥後，越共不支退去，地上留下不少血跡。

建和省香美郡保安巡邏隊，曾於新貴東邑與越共發生一場遭遇戰，結果有五名越共被擊斃。

馬來亞聯合邦稅關局公佈 去年緝鴉片近五千磅
大部係雲南省邊境出產者

【本報吉隆坡航訊】馬來亞聯合邦稅關局於去年（一九六二）全年期間總共破獲四千八百卅磅十二安士之走私生鴉片，值銀約一百萬元。據稅關局公佈：稅關局緝私人員於去年三月間，在彭亨馬地方，破獲一宗重一千三百八十磅的鴉片，該等鴉片被藏在一輛汽車內的秘密處。另一宗走私鴉片於去年十二月間在柔佛東南面的浮羅馬海島上被破獲，此宗走私鴉片重二千八百五十八磅。

聯合邦稅關局總監李大基在記者招待會報告全年間的緝私成績。

李大基說：「去年稅關局所破獲的走私鴉片，多數是從中國大陸、印度與緬甸邊境運入，這是由於各國稅關局合作，提供情報所使然。」

「去年稅關局總共破獲二萬餘磅的各種走私煙草，逃稅總值七萬四千先令，此種煙草多由泰國、印尼運進本邦，該等私煙被捕後，已分別被法庭罰款五千元。此外，稅關局亦總共破獲六十七磅的仰光雪茄，逃稅總值七百卅七元。」

「去年稅關局亦破獲私酒四百零八加侖，逃稅約二萬二千二百零五元，破獲私酒十一加侖，逃稅六百五十元，被告總共被罰款十六千七百九十四元五角二。」

印尼嬰兒死亡率高 平均爲千分之三十
爪哇水災後又發生天花

【本報耶加達航訊】印尼衛生部長在棉蘭對記者稱：由於母親們對衛生知識甚不夠，致初生嬰兒死亡率頗高，全國平均每一千名新生嬰兒，將死掉三十名。政府爲此將大力在各地多設母嬰保健站。他並指出，印尼每年也只能培養出四百名醫生。

爪哇所發生的水災，目前雖已稍見減退，但受災情況仍待大力救助。中爪哇方面，估計損失超過了三千萬盾，其中的芝比露縣，存於倉庫內的六千包砂糖便因此化水。西爪哇的英德拉瑪尤縣損失更慘重，已達三億三千二百萬盾，該縣現在並且已發現有接近一千居民染患了天花，大部份爲未成年孩童，還有許多災民不敢把染患天花的孩童向當局報告，印尼政府對此已展開了緊急的注射。

日本針灸氣功療法
診斷準確 新法治療
風濕痺痛腫

余志文日本針灸醫舘遷址啟事
敬啟者，本醫舘遷至旺角彌敦道687號至689號嘉禾大厦壹樓新設醫舘，增設男女治療手術室，並設備日本最新針灸治療儀器，使奇難痼疾之病者，得到更完善更速愈之療效，今後如蒙各界賜教，及來診之患者，請移玉步爲荷。

△請注意新遷醫舘地址▽
九龍旺角彌敦道687號至689號嘉禾大厦壹樓
（請由嘉禾大厦正門入內上壹樓）
（即旺角差館斜對面近百老滙戲院左便永亨銀行右便）
原有電話在申請轉移中

大人半身骨衰小兒手脚痺軟
小兒高熱後，抵抗力弱，容易感染手脚痺軟症，大人氣血，調理不慎，容易引起半身骨衰，這兩種可怕的疾患，輕的手腳拗曲變形，四肢無力，舉動困難，重的半身知覺消失，口眼斜歪，言語蹇滯不清，神經衰弱，手脚難挨，可使終身殘廢。如患上這種疾病，應醫服藥，沒有療效的話，請勿灰心，速來施以日本針灸氣功療法，保証治愈，恢復行動和增強身體健康。

治愈胸背隱痛 傷後痰咳流走痛風醫案
（圖片說明）余鏡，前因傷患，引致前胸隱痛，背腰痛難堪，左肩筋絡抽搐，痰咳，喉時流走移痛更劇，曾經服藥無效。（此病已患兩年）一九六二年十二月九日到余志文日本針灸氣功療診所治療，經六天之療程，余鏡所患傷後之疾病，徹底痊愈。（圖1）余鏡接受治前之情況，（圖2）余鏡胸前傷痛時之情形，（圖3）余鏡與余志文女醫生合影留念，並致謝詞（愈我傷後咳痛）。

余志文針灸女醫師惠存
愈我傷後咳痛
土瓜環炮仗街58號 余鏡敬頌 身份証（1772391）

（圖片說明）圖4之青年李關平，因患風濕，腰骨痛，背痛，流走痛，更劇，影響行時不能立，坐不能站，歷兩年之治療均不見愈。後經余志文女醫生施以日本針灸氣功之診治，經兩天之療程，已將風濕痛徹底治愈。該圖是余志文女醫師合影以作留念。李關平住官坑三大樓三樓 身份証（B30964）

（圖片說明）圖5接受余志文女醫治療之患者，住七海街三六八號三樓，名陳伍，因患三十餘年哮喘，喘時氣頂痰湧，頭暈，胸痛背痛，咳時咯血，屢數十年診治，均是時發時止。陳伍雖患此頑固病之頑症，但她並不灰心，後到余女醫處施以日本針灸氣功療法，經過六天之診治，確然徹底痊愈，該圖是余志文女醫治療陳伍之手術情形。陳伍身份証（B0349）

余志文練功

氣功雙盤圖

骨醫 **陳珊山跌打** 主診傷症 X光照骨
（診症時間）上午十時至12時 下午二時至六時 夜診八時至九時 禮診二時至五時 星期日照常應診 （出診特約）

工商日報分類廣告
銷數廣 效力大 收費廉
每段大字四個 小字四十個 每天二元 上期收費 不折不扣
凡涉及法律性廣告，請攜同身份証來本報辦理刊登手續
洽刊處：(一)香港鄭補道中四十三號本報廣告部 (二)彌敦道七五六號B地下(即東樂戲院側近太子道口) 電話：八〇九六五八 (三)油蔴地上海街三一九號老寶公司 電話：八四三七三六 (四)元朗康樂街壽富街六號仁愛診所 電話：三七六

忠信大厦 忠信置業公司 分層出售 大洋樓 庇利金街13號 電話：六七四九〇三

總代理：昌興置業有限公司 南海公司 半山區洋樓 青山大樓 桂林大樓

利成置業有限公司

九龍彌敦道 中國辦事處 通菜街 啟明街 大角咀道

金興大厦 大興唐樓 興祥大樓 大興企業有限公司

五聯大樓 五豐樓 五昌樓 五聯置業公司

昌興置業有限公司 獨家主理 南昌大樓 譚公大廈 金閣大厦 分層出售 旺地鋪位

灣瓜土 唐樓出售 高息鋪位 接洽處：中環怡和大廈86號室 電話：30589

章記 大金海樓 深水埗街市對面 崇源置業有限公司

大埔觀樓 分層出售 理想唐樓 仁記介紹 老珠婆 朱廣蘭

升中文選 萬能角鋼 愛惜爾牌 Royal ace 增你智 Zenith 美國名廠助聽器 Vickers Hydraulics 油壓泵 高價收買 鴻昌簾布公司 布帆傢俬布簾窗

旺舖廉讓 上乘產鴿 百福大樓 廠房出租 寫字樓 診所 旺舖全間 夜校出租 潘正江 打毛機讓 舊軟膠機 士多賣樓 招待所 磚屋出賣 農場招租 米行廉讓

全層出租 尖沙咀樓 新樓招租 地下廠房 鴻福大廈 洋樓出租 全層租售 廉價招租 旺舖招租 洋樓招租 招寄宿生 青年會招 機械繪圖 建築設計工程結構

勤精數專 免費英文 繪圖班 建築工程 港澳台灣 遺失啟事 遺失聲明 買石屎洋屋聲明 收回房屋 領帛金

鳴謝旅港華德業餘游樂社
同人等之家屬生前加入華德業餘游樂社爲福利會員，今會員逝世，即發給帛金，具帛花牌，儀仗致祭，另備家屬專用車輛及會友送殯，足見該社辦事認真，敬存感捷，謹此聯合鳴謝。

華宇組 德宇組 業宇組

五邑同鄉 新生店聲明 買屋聲明 服裝設計 請教師 聘男女教師 聘女教師 請則務員 聘請教師 尋父尋哥 尋林小雲

官涌旅店 暖 公寓 狐臭 疤痕 曲綫 面容 雙眼 隆鼻 贈脫痔丹 洪冠洲 腦鼻專科 耳喉 許仁 藹佬 潘芳芬 婦科 潘柏 健胸 隆鼻